



สถานการณ์แรงงานจังหวัดชลบุรี
รวมปี ๒๕๕๙ (เดือนมกราคม - ธันวาคม ๒๕๕๙)



คำนำ

การจัดทำรายงานสถานการณ์แรงงานจังหวัดชลบุรี เป็นส่วนหนึ่งของโครงการเพิ่มประสิทธิภาพศูนย์ข้อมูลแรงงาน ซึ่งกระทรวงแรงงานสนับสนุนงบประมาณให้สำนักงานแรงงานจังหวัดชลบุรี ประสานขอข้อมูลจากหน่วยงานที่เกี่ยวข้อง รวบรวม ประมวลผล วิเคราะห์และจัดทำรายงานประจำปี งบประมาณ ๒๕๕๙ จังหวัดชลบุรี โดยกำหนดให้จัดทำรายงานสถานการณ์เป็นรายไตรมาส สถานการณ์แรงงานฉบับนี้ เป็นการรายงานสถานการณ์รวมปี ๒๕๕๙ (เดือนมกราคม – ธันวาคม ๒๕๕๙)

จังหวัดชลบุรีขอขอบคุณหน่วยงานที่เกี่ยวข้อง ได้แก่ สำนักงานจัดหางานจังหวัดชลบุรี สำนักงานสวัสดิการและคุ้มครองแรงงานจังหวัดชลบุรี สำนักงานประกันสังคมจังหวัดชลบุรี สถาบันพัฒนาฝีมือแรงงาน ๓ ชลบุรี สำนักงานสถิติจังหวัดชลบุรี สำนักงานพาณิชย์จังหวัดชลบุรี สำนักงานคลังจังหวัดชลบุรี สำนักงานอุตสาหกรรมจังหวัดชลบุรี และสำนักงานพัฒนาธุรกิจการค้าจังหวัดชลบุรี ซึ่งให้ความร่วมมือด้วยดีในการจัดส่งข้อมูลเบื้องต้น และหวังเป็นอย่างยิ่งว่ารายงานสถานการณ์แรงงานจังหวัดชลบุรี ฉบับนี้จะเป็นประโยชน์ต่อหน่วยงานที่เกี่ยวข้องและผู้สนใจ

สำนักงานแรงงานจังหวัดชลบุรี
ธันวาคม ๒๕๕๙



สารบัญ

	หน้า
คำนำ	๒
บทที่ ๑ บทนำ	๔
บทที่ ๒ ขั้นตอนในการจัดทำ	๕
บทที่ ๓ บทสรุปผู้บริหาร	๖-๘
➤ สถานการณ์ด้านแรงงาน	๙-๑๒
➤ สภาพเศรษฐกิจและสังคมจังหวัดชลบุรี	๑๓
➤ ผลิตภัณฑ์มวลรวมจังหวัดชลบุรี	๑๔
➤ ดัชนีราคาผู้บริโภค	๑๕-๑๖
➤ ดัชนีชี้วัดภาวะแรงงาน	๑๖-๒๓
➤ การจดทะเบียนนิติบุคคล	๒๔-๒๕
➤ สถานการณ์แรงงานจังหวัดชลบุรี	๒๖
★ กำลังแรงงาน การมีงานทำ การว่างงาน แรงงานนอกระบบ	๒๖-๓๐
★ การส่งเสริมการมีงานทำ ความต้องการแรงงาน	๓๑-๕๑
★ การพัฒนาศักยภาพแรงงาน	๕๒-๕๓
★ การคุ้มครองแรงงานและสวัสดิการ	๕๓-๕๖
★ การประกันสังคม	๕๖-๖๑
ตารางผนวก	๖๒-๘๕



บทนำ

ความเป็นมา

ในปีงบประมาณ ๒๕๕๙ กระทรวงแรงงานได้จัดทำโครงการศึกษาวิจัย เรื่อง การพัฒนา ศักยภาพของศูนย์ข้อมูลแรงงานจังหวัด ซึ่งได้รับการสนับสนุนงบประมาณจากโครงการความร่วมมือเพื่อการพัฒนาการคุ้มครองทางสังคม ระยะ ๒ (Country Development Partnership – Social Protection : CDP-SP ๒ , มีวัตถุประสงค์เพื่อ ๑) ศึกษาปัญหาอุปสรรคของการดำเนินการให้สำนักงานแรงงานจังหวัดเป็น ศูนย์กลางข้อมูลแรงงานจังหวัด ๒) จัดทำแผนการพัฒนา ศักยภาพของศูนย์ข้อมูลแรงงานจังหวัด ๓) การจัดทำคู่มือการรวบรวมจัดเก็บรายงานและเผยแพร่ข้อมูลแรงงานของจังหวัด และได้มอบหมายให้ สำนักงานแรงงานจังหวัดจัดทำรายงานสถานการณ์แรงงานจังหวัด เนื่องจากอำนาจหน้าที่โดยตรงของ สำนักงานแรงงานจังหวัดมีภารกิจในการดำเนินการเกี่ยวกับยุทธศาสตร์ งานนโยบายและแผน รวมทั้งงาน พัฒนาเป็นศูนย์สารสนเทศด้านแรงงานในเขตพื้นที่จังหวัด” และมีบทบาทในการ เป็นผู้แทนของกระทรวง แรงงานในระดับพื้นที่ ด้วยบทบาทหน้าที่ดังกล่าวข้างต้น สำนักงานแรงงานจังหวัดจำเป็นต้องมีการจัดทำ รายงานสถานการณ์ด้านแรงงานของจังหวัด เพื่อนำไปใช้ประโยชน์ในการวางแผนงานมีข้อมูลในการวิเคราะห์ ความเปลี่ยนแปลงของตลาดแรงงานและเป็นองค์ประกอบสำคัญในการจัดทำแผนพัฒนากำลังคน รวมทั้ง เผยแพร่แก่ส่วนราชการต่างๆ ในระดับจังหวัดและนำลงเผยแพร่ผ่านเว็บไซต์สำนักงานแรงงานจังหวัดไปยัง สาธารณชนเพื่อการใช้ประโยชน์ต่อไป

สำหรับในปี ๒๕๕๙ ศูนย์ข้อมูลเศรษฐกิจการแรงงาน สำนักเศรษฐกิจการแรงงานได้รับการ จัดสรรงบประมาณ พ.ศ. ๒๕๕๙ ตามมติคณะทำงานจัดทำงบประมาณรายจ่ายประจำปีของสำนักงาน ปลัดกระทรวงแรงงาน โครงการเพิ่มประสิทธิภาพศูนย์ข้อมูลแรงงานเพื่อรองรับการเข้าสู่ประชาคมอาเซียน ซึ่งเป็นโครงการที่ตอบสนองยุทธศาสตร์ของประเทศ (Flagship Project) และได้มอบหมายให้สำนักงานแรงงาน จังหวัดเนินการให้สอดคล้อง โดยปรับเนื้อหาและข้อมูลให้สามารถใช้ประโยชน์ในการดำเนินงาน รองรับการเข้าสู่ ประชาคมอาเซียน จังหวัดชลบุรีจึงได้ดำเนินการรวบรวม ประมวลผล วิเคราะห์และจัดทำรายงานประจำปี งบประมาณ ๒๕๕๙ (รายงานสถานการณ์ไตรมาสที่ ๔ ปี ๒๕๕๙ (เดือนตุลาคม – ธันวาคม ๒๕๕๙)

จังหวัดชลบุรีขอขอบคุณหน่วยงานที่เกี่ยวข้อง ได้แก่ สำนักงานจัดหางานจังหวัดชลบุรี สำนักงานสวัสดิการและคุ้มครองแรงงานจังหวัดชลบุรี สำนักงานประกันสังคมจังหวัดชลบุรี สถาบันพัฒนาฝีมือแรงงาน ๓ ชลบุรี สำนักงานสถิติจังหวัดชลบุรี สำนักงานพาณิชย์จังหวัดชลบุรี สำนักงานคลังจังหวัด ชลบุรี สำนักงานอุตสาหกรรมจังหวัดชลบุรี และสำนักงานพัฒนาธุรกิจการค้าจังหวัดชลบุรี ซึ่งให้ความ ร่วมมือด้วยดีในการจัดส่งข้อมูลเบื้องต้น และหวังเป็นอย่างยิ่งว่ารายงานสถานการณ์แรงงานจังหวัดชลบุรีฉบับ นี้จะเป็นประโยชน์ต่อหน่วยงานที่เกี่ยวข้องและผู้สนใจ

สำนักงานแรงงานจังหวัดชลบุรี

ธันวาคม ๒๕๕๙



ขั้นตอนในการจัดทำ

การจัดทำสถานการณ์แรงงานจังหวัดชลบุรี มีกระบวนการหรือขั้นตอนในการทำแบ่งได้ ๓ กระบวนการ คือ

๑. ขั้นเตรียมการ เป็นการศึกษาค้นคว้าข้อมูลที่จะจัดทำ เพื่อกำหนดกรอบโครงสร้างของเนื้อหา รายงาน โดยมีรายละเอียด ดังนี้

- ๑.๑ สถานการณ์แรงงานจังหวัดชลบุรี
- ๑.๒ สภาพเศรษฐกิจและสังคมจังหวัดชลบุรี
- ๑.๓ ผลิตภัณฑ์มวลรวมจังหวัดชลบุรี
- ๑.๔ ดัชนีราคาผู้บริโภค
- ๑.๕ การจดทะเบียนนิติบุคคลใหม่
- ๑.๖ กำลังแรงงาน การมีงานทำ การว่างงาน
- ๑.๗ การส่งเสริมการมีงานทำ
- ๑.๘ การพัฒนาศักยภาพแรงงาน
- ๑.๙ การคุ้มครองแรงงานและสวัสดิการ
- ๑.๑๐ การประกันสังคม
- ๑.๑๑ ตารางผนวก

๒. ประสาน รวบรวมข้อมูลจากหน่วยงานต่างๆ

- ๒.๑ หน่วยงานสังกัดกระทรวงแรงงานในจังหวัดชลบุรี
- ๒.๒ หน่วยงานภายนอก เช่น
 - สำนักงานอุตสาหกรรมจังหวัดชลบุรี
 - สำนักงานพาณิชย์จังหวัดชลบุรี
 - สำนักงานสถิติจังหวัดชลบุรี

๓. การวิเคราะห์และรายงาน

๓.๑ รวบรวมข้อมูลและประมวลผลในรูปแบบร้อยละ เปรียบเทียบกับช่วงเวลาเดียวกันของปีก่อน และเปรียบเทียบกับไตรมาสที่ผ่านมา

๓.๒ นำข้อมูลมาประมวลผลเป็นแผนภูมิหรือกราฟ เพื่อช่วยให้เห็นภาพความแตกต่างได้ชัดเจน รวดเร็ว

บทสรุปผู้บริหาร

สถานการณ์ด้านเศรษฐกิจที่สำคัญและสถานการณ์ด้านแรงงานจังหวัดชลบุรี รวมปี ๒๕๕๙ (เดือนมกราคม - ธันวาคม ๒๕๕๙) มีรายละเอียดสรุปได้ดังนี้

สภาพเศรษฐกิจ

เศรษฐกิจไทยในเดือนธันวาคม ๒๕๕๙ ขยายตัวต่อเนื่องจากเดือนก่อน จากการใช้จ่ายภาครัฐที่ขยายตัวสูง ทั้งรายจ่ายประจำและลงทุน และมูลค่าการส่งออกสินค้าที่ฟื้นตัวชัดเจนขึ้น สอดคล้องกับการผลิตในอุตสาหกรรมเพื่อ การส่งออกและการนำเข้าวัตถุดิบและสินค้าขั้นกลางที่เพิ่มขึ้นโดยเฉพาะชิ้นส่วนอิเล็กทรอนิกส์ นอกจากนี้ ภาคการท่องเที่ยว กลับมาขยายตัวตามจำนวนนักท่องเที่ยวต่างประเทศที่ได้รับผลดีจากมาตรการยกเว้นและลดค่าธรรมเนียมวีซ่าชั่วคราว สำหรับบางประเทศ ประกอบกับการบริโภคภาคเอกชนโดยรวมปรับตัวดีขึ้นตามความเชื่อมั่นผู้บริโภค และผลของมาตรการ กระตุ้นการใช้จ่ายในช่วงปลายปี สำหรับการลงทุนภาคเอกชนมีทิศทางปรับตัวดีขึ้นต่อเนื่องแต่ยังกระจุกตัวอยู่ในบางธุรกิจ

ด้านเสถียรภาพเศรษฐกิจ อัตราเงินเฟ้อทั่วไปปรับตัวเพิ่มขึ้นจากเดือนก่อนตามราคาน้ำมันชายฝั่งในประเทศเป็นสำคัญ สำหรับอัตราการว่างงานที่ปรับฤดูกาลทรงตัวจากเดือนก่อน ขณะที่ดุลบัญชีเดินสะพัดเกินดุล ต่อเนื่องจากทั้งดุลการค้า และดุลบริการ รายได้ และเงินโอน

ภาคการท่องเที่ยวปรับตัวดีขึ้นสะท้อนจากจำนวนนักท่องเที่ยวต่างประเทศที่กลับมาขยายตัวได้ที่ร้อยละ ๑.๑ จาก ระยะเวลาเดียวกันปีก่อน และเมื่อขจัดผลของฤดูกาลจำนวนนักท่องเที่ยวต่างชาติเพิ่มขึ้นร้อยละ ๙.๐ จากเดือนก่อน ตามจำนวน นักท่องเที่ยวจีนที่ปรับตัวขึ้นบ้างหลังการปราบปรามทัวร์ผิดกฎหมายในช่วงก่อนหน้า ส่วนหนึ่งเป็นผลจากมาตรการยกเว้น และลดค่าธรรมเนียมวีซ่าเป็นการชั่วคราวสำหรับบางประเทศ โดยเริ่มตั้งแต่เดือนธันวาคม ๒๕๕๙

มูลค่าการส่งออกสินค้าฟื้นตัวชัดเจนขึ้น โดยในเดือนนี้ขยายตัวร้อยละ ๕.๖ จากระยะเวลาเดียวกันปีก่อน จาก ๑) อุปสงค์ต่างประเทศในหลายสินค้าปรับตัวดีขึ้นต่อเนื่อง อาทิ แผงวงจรรวม (IC) เพื่อผลิตสมาร์ตโฟน รถยนต์และ อุปกรณ์เพื่อรองรับ Internet of Things (IoT) สอดคล้องกับการขยายกำลังการผลิตในช่วงก่อนหน้า เครื่องใช้ไฟฟ้า ขยายตัวตามการส่งออกเครื่องปรับอากาศไปยังอินเดีย ประเทศในตะวันออกกลาง และเวียดนาม และการส่งออกแผง กำเนิดไฟฟ้าจากพลังงานแสงอาทิตย์ไปยังสหรัฐฯ ๒) อุปสงค์ที่เร่งขึ้นชั่วคราวจากการเร่งนำเข้าสินค้าจากจีน อาทิ ยางพาราและผลิตภัณฑ์ยางเพื่อใช้ผลิตยางล้อไปสหรัฐฯ และ ๓) สินค้าที่ราคาส่งออกเคลื่อนไหวตามราคาน้ำมันดิบ ขยายตัวต่อเนื่อง ทั้งราคาที่ปรับเพิ่มขึ้นหลังจากประเทศผู้ผลิตน้ำมันบรรลุข้อตกลงการลดกำลังการผลิต และปริมาณ ที่ขยายตัวจากการส่งออกผลิตภัณฑ์ใหม่ในกลุ่มสินค้าปิโตรเคมีไปจีน ทั้งนี้การผลิตภาคอุตสาหกรรมขยายตัวเล็กน้อย ตามการผลิตในหลายหมวดสินค้า สอดคล้องกับภาคการส่งออก อย่างไรก็ตาม การผลิตในกลุ่มยานยนต์หดตัวสูง เนื่องจากผู้ผลิตบางรายหยุดการผลิตเพื่อปรับเปลี่ยนสายการผลิตเป็นรถยนต์รุ่นใหม่

มูลค่าการนำเข้าสินค้าขยายตัวสูงที่ร้อยละ ๑๐.๕ จากระยะเวลาเดียวกันปีก่อน ตามการขยายตัวในทุกหมวด โดยเฉพาะหมวดวัตถุดิบและสินค้าขั้นกลางที่ขยายตัวสูงต่อเนื่อง โดยการนำเข้าเชื้อเพลิงขยายตัวจากทั้งปริมาณเนื่องจาก ฐานที่ต่ำในระยะเวลาเดียวกันปีก่อน และราคาที่สูงขึ้นตามราคาน้ำมันดิบ การ

นำเข้าโลหะขยายตัวตามการผลิตเหล็กแผ่น สำเร็จรูปเพื่อใช้ในการผลิตเครื่องใช้ไฟฟ้าและเตรียมผลิตภัณฑ์ และการนำเข้าชิ้นส่วนแผงวงจรรวม พลาสติก และ เคมีภัณฑ์ขยายตัวต่อเนื่องสอดคล้องกับแนวโน้มการส่งออกของสินค้าดังกล่าว

ข้อมูลจาก ธนาคารแห่งประเทศไทย

๓๑ มกราคม ๒๕๖๐

ภาวะเศรษฐกิจของจังหวัดชลบุรี ในปี ๒๕๕๙ คาดว่าจะขยายตัวในอัตราร้อยละ ๔.๐ (โดยมีช่วงคาดการณ์ที่ร้อยละ ๓.๗ - ๔.๔) ซึ่งเป็นการปรับขึ้นจากการคาดการณ์ครั้งก่อนที่คาดว่าจะขยายตัวร้อยละ ๓.๗ โดยเป็นการขยายตัวจาก

ด้านอุปทาน (การผลิต) คาดว่าจะขยายตัวในอัตราร้อยละ ๔.๒ (โดยมีช่วงคาดการณ์อยู่ที่ร้อยละ ๔.๐ - ๔.๖) ชะลอลงจากที่ขยายตัวร้อยละ ๑๑.๙ จากปีที่ผ่านมา สะท้อนจากภาคอุตสาหกรรมที่ขยายตัวร้อยละ ๓.๒ (โดยมีช่วงคาดการณ์ที่ร้อยละ ๓.๐ - ๓.๕) ชะลอลงจากปีที่ผ่านมา เนื่องจากการชะลอตัวของเศรษฐกิจโลกและเศรษฐกิจประเทศคู่ค้า เช่น สหภาพยุโรป จีน ญี่ปุ่น ซึ่งเป็นผู้บริโภครายใหญ่ ภาคบริการคาดว่าจะขยายตัวร้อยละ ๖.๔ (โดยมีช่วงคาดการณ์ที่ร้อยละ ๖.๑ - ๖.๘) เมื่อเทียบกับปีที่ผ่านมา จากการที่รัฐบาลมีนโยบายกระตุ้นการท่องเที่ยวทั้งในประเทศและต่างประเทศอย่างต่อเนื่อง สำหรับภาคเกษตรคาดว่าจะหดตัว ร้อยละ -๒.๒ (โดยมีช่วงคาดการณ์ที่ร้อยละ -๒.๗ - -๑.๖) หดตัวลงเมื่อเทียบกับปีที่ผ่านมา ส่วนหนึ่งมาจากปัญหาฝนทิ้งช่วงในต้นปี ๒๕๕๙ ส่งผลให้มีปริมาณผลผลิตลดลงรวมทั้งผู้ประกอบการพุงราคาไก่เนื้อโดยการชะลอนำเข้าพ่อพันธุ์แม่พันธุ์จากต่างประเทศ

ด้านอุปสงค์ (การใช้จ่าย) คาดว่าจะขยายตัวร้อยละ ๒.๘ (โดยมีช่วงคาดการณ์ที่ร้อยละ ๒.๓ - ๓.๓) พื้นตัวจากปีก่อนที่หดตัวร้อยละ -๐.๔ ในปีที่ผ่านมา โดยพิจารณาจากการบริโภคภาคเอกชนขยายตัวร้อยละ ๒.๕ จากที่หดตัวร้อยละ -๑๓.๕ ในปีที่ผ่านมา โดยพิจารณาจากภาษีมูลค่าเพิ่มที่จัดเก็บได้เพิ่มขึ้น จากการเร่งรัดการเบิกจ่ายของภาครัฐที่กระตุ้นให้เกิดการใช้จ่ายในการซื้อสินค้าเพิ่มขึ้น ตามนโยบายกระตุ้นเศรษฐกิจของรัฐบาล การลงทุนภาคเอกชนขยายตัวร้อยละ ๒.๗ ชะลอลงจากร้อยละ ๔.๗ ในปีที่ผ่านมา โดยพิจารณาจากสินเชื่อธนาคารพาณิชย์ที่ชะลอตัว เนื่องจากสถาบันการเงินยังคงระมัดระวังการปล่อยสินเชื่อ ส่งผลให้ผู้ประกอบการชะลอการลงทุน สำหรับการใช้จ่ายภาครัฐขยายตัวร้อยละ ๖.๖ ชะลอลงจากที่ขยายตัวร้อยละ ๑๗.๓ ในปีที่ผ่านมา ตามผลการเบิกจ่ายงบลงทุนที่ชะลอลงเนื่องจากโครงการขนาดใหญ่ที่ก่อหนี้ผูกพันและระยะเวลาสิ้นสุดของสัญญาแล้วเลยปีงบประมาณ พ.ศ. ๒๕๕๙ ส่งผลให้มีอัตราการเบิกจ่ายต่ำกว่าปีที่ผ่านมา

ด้านรายได้เกษตรกรในจังหวัด รายได้เกษตรกรขยายตัวร้อยละ ๔.๗ เมื่อเทียบกับช่วงเดือนเดียวกันของปีก่อน เป็นผลมาจากการเพิ่มขึ้นของปริมาณสุกร และไก่เนื้อเป็นสำคัญ

ด้านการเงิน สภาพคล่องในระบบสถาบันการเงินมีการขยายตัวในอัตราที่ชะลอลง โดยปริมาณสินเชื่อขยายตัวร้อยละ ๓.๙ ชะลอลงจากร้อยละ ๕.๖ ในเดือนก่อนหน้า จากการชะลอของสินเชื่อที่อยู่อาศัยและสินเชื่อภาคครัวเรือน และปริมาณเงินฝากขยายตัว ร้อยละ ๒.๒ ชะลอลงจากเดือนก่อนหน้าที่ขยายตัวร้อยละ ๓.๓ เป็นผลจากอัตราดอกเบี้ยเงินฝากที่ยังคงอยู่ในระดับต่ำ

เสถียรภาพทางเศรษฐกิจ ในปี ๒๕๕๙ ยังคงอยู่ในเกณฑ์ดี โดยคาดว่าอัตราเงินเฟ้อขยายตัวร้อยละ ๑.๑ (โดยมีช่วงคาดการณ์ที่ร้อยละ ๐.๗ - ๑.๕) เพิ่มขึ้นจากร้อยละ -๑.๑ ในปีที่ผ่านมา ส่วนหนึ่งมาจากต้นทุนในการผลิตสินค้าสูงขึ้น จากปัญหาภัยแล้งทำให้ผลผลิตเสียหาย ส่งผลให้ราคาวัตถุดิบสูงขึ้น สำหรับการจ้างงานคาดว่า ในจังหวัดชลบุรีขยายตัวร้อยละ ๒.๗ (โดยมีช่วงคาดการณ์ที่ร้อยละ ๒.๓ - ๓.๐)



สำนักคณะกรรมการพัฒนาเศรษฐกิจและสังคมแห่งชาติ รายงานผลิตภัณฑ์มวลรวมจังหวัด ชลบุรี (Gross Provincial Product Chonburi) ปี ๒๕๕๗ มีมูลค่าเพิ่ม ณ ราคาประจำปี เท่ากับ ๗๑๖,๐๕๑ ล้านบาท แบ่งเป็นภาคเกษตร ๑๙,๓๙๘ ล้านบาท (คิดเป็นร้อยละ ๒.๘) และนอกภาคเกษตร ๖๙๖,๖๕๔ ล้านบาท (คิดเป็นร้อยละ ๙๗.๓) ผลิตภัณฑ์มวลรวมจังหวัด ต่อคน ๔๓๙,๙๗๕ บาท

สำหรับดัชนีผู้บริโภค ในปี ๒๕๕๔ ดัชนีราคาผู้บริโภคทั่วไปของจังหวัดชลบุรีเท่ากับ ๑๐๐ และเดือนธันวาคม ๒๕๕๔ เท่ากับ ๑๑๑.๖ เมื่อเทียบกับดัชนีราคาผู้บริโภคเดือนพฤศจิกายน ๒๕๕๔ สูงขึ้นร้อยละ ๐.๒ และเมื่อเทียบกับช่วงเดียวกันของปีที่ผ่านมา คือเดือนธันวาคม ๒๕๕๓ สูงขึ้น ร้อยละ ๑.๙ และถ้าเฉลี่ย ช่วงระยะ ๑๒ เดือน (มกราคม - ธันวาคม) ปี ๒๕๕๔ สูงขึ้นร้อยละ ๑.๐ (ข้อมูลจากสำนักงานพาณิชย์จังหวัด ชลบุรี ณ เดือนธันวาคม ๒๕๕๔)

การจดทะเบียนนิติบุคคล จัดตั้งใหม่ในไตรมาสนี้มีจำนวน ๓๖๓ ราย ทุนจดทะเบียน ๓๕๘.๐๐ ล้านบาท และแจ้งเลิก ๒๗๖ แห่ง จำนวนนิติบุคคลที่ดำเนินการอยู่ในจังหวัดชลบุรี มีจำนวนทั้งสิ้น ๔๔,๓๙๗ แห่ง (ข้อมูลจากสำนักงานพาณิชย์จังหวัดชลบุรี ณ เดือนธันวาคม ๒๕๕๔)

การจดทะเบียนโรงงานตั้งใหม่ พบว่ามีจำนวน ๕๙ โรง เพิ่มขึ้นจากไตรมาสที่ ๓/๒๕๕๔ ร้อยละ ๕.๓ (๓ โรง) จำนวนโรงงานอุตสาหกรรม ณ เดือนธันวาคม ๒๕๕๔ พบว่า มีโรงงานทั้งสิ้น ๓,๑๙๙ โรง ทุนจดทะเบียน ๓๖๑,๐๓๙,๒๘๖.๙๒๒.๑๕ บาท จำนวนแรงงาน ๑๗๒,๕๕๐ คน (ข้อมูลจากสำนักงานอุตสาหกรรมจังหวัดชลบุรี ณ เดือนธันวาคม ๒๕๕๔)



สถานการณ์ด้านแรงงาน

ประชากรและกำลังแรงงาน จังหวัดชลบุรีมีประชากรที่มีอายุ ๑๕ ปีขึ้นไป จำนวน ๑,๔๕๑,๓๒๑ คน เพิ่มขึ้นจากปี ๒๕๕๘ ร้อยละ ๑.๑ เป็นผู้อยู่ในกำลังแรงงาน ๑,๐๔๔,๒๔๑ คน (ร้อยละ ๗๒.๐) ลดลงจากปี ๒๕๕๘ ร้อยละ ๐.๘ ประกอบด้วย ผู้มีงานทำ ๑,๐๔๐,๘๕๒ คน (ร้อยละ ๙๙.๗) ผู้ว่างงาน ๓,๓๘๙ คน (ร้อยละ ๐.๓) (ข้อมูลสำนักงานสถิติจังหวัดชลบุรี)

การมีงานทำ ผู้มีงานทำในจังหวัดชลบุรี จำนวน ๑,๐๔๐,๘๕๒ คน คิดเป็นร้อยละ ๙๙.๗ ของกำลังแรงงานรวม เป็นผู้ทำงานในภาคเกษตรกรรม จำนวน ๕๕,๐๒๖ คน หรือร้อยละ ๕.๓ และทำงานนอกภาคเกษตร จำนวน ๙๘๕,๘๒๖ หรือร้อยละ ๙๔.๗ โดยทำงานในอุตสาหกรรมการผลิตมากที่สุด จำนวน ๓๕๓,๘๐๐ คน หรือร้อยละ ๓๔.๐ รองลงมาคือ การขายส่ง การขายปลีก การซ่อมแซมยานยนต์ รถจักรยานยนต์ จำนวน ๑๗๖,๕๓๓ คน หรือร้อยละ ๑๗.๐ และผู้มีงานทำส่วนใหญ่มีการศึกษาระดับมัธยมศึกษาตอนต้น จำนวน ๒๖๒,๗๒๐ คน หรือร้อยละ ๒๕.๒ รองลงมาคือ ระดับประถมศึกษา จำนวน ๑๗๘,๗๐๐ คน คิดเป็นร้อยละ ๑๗.๒ ของผู้มีงานทำทั้งหมด (ข้อมูลสำนักงานสถิติจังหวัดชลบุรี)

แรงงานนอกระบบ จากข้อมูลสำนักงานสถิติจังหวัดชลบุรี ๒๕๕๙ มีผู้ทำงานเป็นแรงงานนอกระบบ จำนวน ๓๔๑,๑๖๙ คน หรือร้อยละ ๓๓.๕ ของจำนวนผู้มีงานทำทั้งหมดในปี ๒๕๕๙ การประกอบอาชีพของแรงงานนอกระบบส่วนใหญ่ทำงานนอกภาคเกษตร จำนวน ๓๐๑,๘๖๒ คน คิดเป็นร้อยละ ๘๘.๕ ของจำนวนแรงงานนอกระบบ ประเภทกิจการที่แรงงานนอกระบบทำงานมากที่สุด คือ การขายส่ง ขายปลีก จำนวน ๑๑๖,๑๔๑ คน คิดเป็นร้อยละ ๓๔.๐ สำหรับอาชีพที่แรงงานนอกระบบทำมากที่สุด คือ พนักงานบริการ จำนวน ๑๘๓,๐๕๒ คน คิดเป็นร้อยละ ๕๓.๖ ในด้านการศึกษาพบว่า แรงงานนอกระบบส่วนใหญ่มีการศึกษาในระดับประถมศึกษา มากที่สุด จำนวน ๘๙,๕๐๒ คน คิดเป็นร้อยละ ๒๖.๒ และแรงงานนอกระบบส่วนใหญ่มีอายุระหว่าง ๔๕ – ๕๙ ปี มากที่สุด จำนวน ๕๖,๘๐๕ คน คิดเป็นร้อยละ ๑๖.๖ ซึ่งเป็นเพศชาย จำนวน ๓๑,๗๕๔ คน และเพศหญิง จำนวน ๒๕,๐๕๑ คน

ความต้องการแรงงานในจังหวัดชลบุรี ในปี ๒๕๕๙ (เดือนมกราคม – ธันวาคม ๒๕๕๙) นายจ้างสถานประกอบการได้แจ้งตำแหน่งงานว่างกับสำนักงานจัดหางานจังหวัดชลบุรี มีตำแหน่งงานว่าง จำนวน ๒๒,๓๕๐ อัตรา ลดลงจากปี ๒๕๕๘ ร้อยละ ๕๒.๘ (๒๔,๙๖๕ อัตรา) สำหรับผู้สมัครงานในปีนี้มีจำนวน ๑๑,๕๐๑ คน ลดลงจากปีที่แล้ว ร้อยละ ๔.๕ (๕๔๓ คน) การบรรจุงาน ๘,๐๖๖ อัตรา เพิ่มขึ้นจากปีที่แล้ว ร้อยละ ๗๔ (๓,๔๓๒ คน) อัตราการบรรจุงานต่อตำแหน่งว่างงานเท่ากับร้อยละ ๓๖ ส่วนตำแหน่งงานว่างตามระดับการศึกษาที่ต้องการสูงสุดคือ ระดับประถมศึกษาและต่ำกว่ามัธยมศึกษา มีความต้องการร้อยละ ๓๕.๒ (๗,๘๖๘ อัตรา) รองลงมาเป็น ระดับปริญญาตรี มีความต้องการ ร้อยละ ๒๕.๙ (๕,๗๙๙ อัตรา) ระดับปวส. ร้อยละ ๒๐ (๔,๔๗๓ อัตรา) ระดับปวช. ร้อยละ ๑๗.๗ (๓,๙๖๔ อัตรา) สำหรับประเภทอุตสาหกรรมที่มีตำแหน่งงานว่างมากที่สุด คือ อุตสาหกรรมการผลิตร้อยละ ๓๗.๓ (๘,๓๔๑ อัตรา) รองลงมาเป็น อัตราการขายส่งการขายปลีก การซ่อมแซมยานยนต์ รถจักรยานยนต์ ของใช้ส่วนบุคคลและของใช้ในครัวเรือน ร้อยละ ๒๕.๔ (๕,๖๘๐ อัตรา) กิจกรรมด้านบริการชุมชน ร้อยละ ๘.๕ (๑,๘๙๓ อัตรา)

สถานการณ์แรงงานต่างด้าว จำนวนแรงงานต่างด้าวที่เข้าเมืองโดยถูกต้องตามกฎหมายและได้รับอนุญาตให้ทำงาน รวมปี ๒๕๕๙ มีจำนวน ๒๑,๐๗๓ คน

ประเภทการได้รับอนุญาต	คน	ร้อยละ
๑. ประเภทแจ้งการเข้าทำงานอันจำเป็น เร่งด่วน	๒๗๓	๑.๓
๒. ประเภทมาตรา ๙ (ทั่วไป)	๑๒,๙๔๔	๖๑.๔
๓. ประเภทมาตรา ๑๒ (ส่งเสริมการลงทุน)	๓,๗๔๕	๑๗.๘
๔. ประเภทมาตรา ๑๓ (ชนกลุ่มน้อย)	๔,๑๑๑	๑๙.๕
รวม	๒๑,๐๗๓	๑๐๐

หากจำแนกตามสัญชาติพบว่าแรงงานต่างด้าวที่ได้รับอนุญาตทำงานตามมติ ครม. จังหวัดชลบุรี จำแนกตามสัญชาติ ณ เดือนธันวาคม ๒๕๕๙ มีจำนวน ๑๐๘,๐๘๕ คน เพิ่มขึ้นจากปี ๒๕๕๘ ร้อยละ ๗.๖ โดยเป็น สัญชาติกัมพูชา มากที่สุด จำนวน ๖๗,๘๐๖ คน (ร้อยละ ๖๒.๗) รองลงมาเป็น สัญชาติเมียนมา จำนวน ๓๔,๑๑๖ คน (ร้อยละ ๓๑.๖) และ สัญชาติลาว จำนวน ๖,๑๖๓ คน (ร้อยละ ๕.๗)

แรงงานต่างด้าวที่ได้รับอนุญาตทำงาน ตามมติ ครม.	สัญชาติ (คน)			รวม
	เมียนมา	ลาว	กัมพูชา	
๑. แร่งงานนำเข้า (MOU)	๓,๓๙๑	๒,๖๕๑	๒๙,๒๔๒	๓๕,๒๘๔
๒. แร่งงานที่ได้รับการพิสูจน์สัญชาติ	๒๖,๗๘๖	๓,๑๘๘	๙,๔๗๑	๓๙,๔๔๕
๓. แร่งงานที่ได้รับอนุญาตตามมติ ครม.	๓๔,๑๑๖	๖,๑๖๓	๖๔,๘๐๖	๑๐๘,๐๘๕
๓.๑ มติ ครม. ๒๓ ก.พ.	๙๔๐	๗๒	๓๓๙	๑,๓๕๑
๓.๒ มติ ครม. ๓ มี.ค. ๒๕๕๙ (ขึ้นทะเบียนประมงทะเล)	๕,๔๗๘	๗๕๓	๑,๕๐๓	๗,๗๓๔
๓.๓ มติ ครม. ๑๐ พ.ย. ๕๘ (ขึ้นทะเบียนแปรรูปสัตว์น้ำ)	๒๗,๔๗๗	๕,๒๕๑	๖๕,๒๐๒	๙๗,๙๓๐
๓.๔ มติ ครม. ๒ ก.พ. ๕๙ (ขยายระยะเวลาขึ้นทะเบียนประมงทะเล)	๑๑๔	๓๙	๔๐๔	๕๕๕
๓.๕ มติ ครม. ๒ ก.พ. ๕๙ (ขยายระยะเวลาขึ้นทะเบียนแปรรูปสัตว์น้ำ)	๑๐๗	๔๘	๓๖๐	๕๑๕
รวม	๖๔,๒๓๙	๑๒,๐๐๒	๑๐๖,๕๑๙	๑๘๒,๘๕๔

แรงงานไทยในต่างประเทศในจังหวัดชลบุรี รวมปี (เดือนมกราคม – ธันวาคม ๒๕๕๙) มีผู้แจ้งความประสงค์ไปทำงานต่างประเทศจำนวน ๒,๑๓๔ คน เพิ่มขึ้นจากปี ๒๕๕๘ ร้อยละ ๑๐ จำแนกตามวิธีการเดินทางพบว่า ไปโดยประเภทนายจ้างพาไปฝึกงาน จำนวน ๘๙๐ คน คิดเป็นร้อยละ ๔๑.๗ มีจำนวนมากที่สุด รองลงมาได้แก่ ประเภท Re-Entry จำนวน ๖๔๙ คน คิดเป็นร้อยละ ๓๐.๔ ประเภทนายจ้างพาไปทำงาน จำนวน ๔๔๒ คน คิดเป็นร้อยละ ๒๐.๗ และประเภทเดินทางด้วยตนเอง จำนวน ๑๕๓ คน คิดเป็นร้อยละ ๗.๑

การพัฒนาศักยภาพแรงงาน ในปี ๒๕๕๙ (เดือนมกราคม – ธันวาคม ๒๕๕๙) จังหวัดชลบุรี มีผู้เข้ารับการฝึกเตรียมเข้าทำงาน จำนวน ๑๓๑ คน กลุ่มอาชีพที่มีการฝึกมากที่สุด คือ ธุรกิจและบริการ จำนวน ๗๓ คน ร้อยละ ๕๕.๗ รองลงมาคือ ช่างเครื่องกล จำนวน ๒๖ คน ร้อยละ ๑๙.๘ ช่างอุตสาหกรรม จำนวน ๒๓ คน ร้อยละ ๑๗.๕ และช่างไฟฟ้า จำนวน ๙ คน ร้อยละ ๖.๙ มีผู้ผ่านการฝึก จำนวน ๘๒ คน ผู้เข้ารับการฝึกยกระดับฝีมือแรงงานจำนวน ๘,๔๙๖ คน โดยกลุ่มอาชีพที่มีการฝึกยกระดับฝีมือสูงสุด คือ กลุ่มธุรกิจและบริการ จำนวน ๕,๘๙๒ คน หรือร้อยละ ๖๙.๓ รองลงมาคือ ช่างไฟฟ้า อิเล็กทรอนิกส์ จำนวน ๙๔๗ คน คิดเป็นร้อยละ ๑๑.๑ ช่างเครื่องกล จำนวน ๘๑๕ คน ร้อยละ ๙.๖ ช่างอุตสาหกรรม จำนวน ๖๗๕ คน ร้อยละ ๗.๙ ช่างก่อสร้าง จำนวน ๑๓๘ คน ร้อยละ ๑.๖ และช่างอุตสาหกรรมศิลป์ จำนวน ๒๙ คน ร้อยละ ๐.๓ มีผู้



ผ่านการฝึกแล้ว ๗,๙๐๖ คน การทดสอบมาตรฐานฝีมือแรงงาน มีผู้เข้ารับการทดสอบ จำนวน ๒,๓๖๒ คน โดยกลุ่มอาชีพที่มีการทดสอบมาตรฐานฝีมือมากที่สุด คือ ช่างไฟฟ้า จำนวน ๒,๑๐๓ คน ร้อยละ ๙๘ รองลงมา คือ ช่างอุตสาหกรรม จำนวน ๙๓ คน ร้อยละ ๓.๙ ธุรกิจและบริการ จำนวน ๕๖ ร้อยละ ๒.๔ ช่างเครื่องกล จำนวน ๕๕ คน ร้อยละ ๒.๓ ช่างอุตสาหกรรมศิลป์ ๓๐ คน ร้อยละ ๑.๓ และช่างก่อสร้าง จำนวน ๒๕ คน ร้อยละ ๑ มีผู้ผ่านการทดสอบ จำนวน ๑,๘๐๙ คน (ข้อมูลจากสถาบันพัฒนาฝีมือแรงงาน ๓ ชลบุรี)

การคุ้มครองแรงงาน ในปี ๒๕๕๙ (เดือนมกราคม – ธันวาคม ๒๕๕๙) มีการตรวจแรงงาน ในสถานประกอบการ จำนวน ๗๔๔ แห่ง ลดลงจากปี ๒๕๕๘ ร้อยละ ๑๓.๖ ลูกจ้างที่ผ่านการตรวจ ๓๙,๑๕๘ คน ลดลงจากปี ๒๕๕๘ ร้อยละ ๒๘.๒ (๑๕,๓๘๕ คน) ซึ่งสถานประกอบการที่ตรวจในปี นี้ ส่วนใหญ่เป็นสถานประกอบการที่มีลูกจ้างขนาด ๒๐ - ๔๙ คน จำนวน ๒๓๔ แห่ง คิดเป็นร้อยละ ๓๑.๔ รองลงมาเป็น ขนาด ๑๐ - ๑๙ คน จำนวน ๑๖๔ คน คิดเป็นร้อยละ ๒๒.๐ สำหรับผลการตรวจพบว่า มีสถานประกอบการที่ปฏิบัติไม่ถูกต้องตามกฎหมายคุ้มครองแรงงาน จำนวน ๑๗ แห่ง (ข้อมูลจากสำนักงานสวัสดิการและคุ้มครองแรงงาน จังหวัดชลบุรี)

การตรวจความปลอดภัยในการทำงาน ปี ๒๕๕๙ (เดือนมกราคม – ธันวาคม ๒๕๕๙) มีการตรวจสถานประกอบการ จำนวน ๓๐๕ แห่ง เพิ่มขึ้นจากปี ๒๕๕๘ ร้อยละ ๒.๓ (๗ แห่ง) ลูกจ้างที่ผ่านการตรวจ ๑๙,๙๘๕ คน เพิ่มขึ้นจากปี ๒๕๕๘ ร้อยละ ๕๗.๖ ซึ่งสถานประกอบการที่ตรวจในไตรมาสนี้ส่วนใหญ่เป็นสถานประกอบการที่มีลูกจ้าง ขนาด ๒๐ - ๔๙ คน จำนวน ๑๗๔ แห่ง คิดเป็นร้อยละ ๕๗.๐ รองลงมาเป็น ขนาด ๕๐ - ๙๙ คน จำนวน ๕๑ แห่ง คิดเป็นร้อยละ ๑๖.๗ มีสถานประกอบการที่ปฏิบัติไม่ถูกต้องตาม กฎหมาย ๑๗ แห่ง

การประกันสังคม ข้อมูล ณ เดือนธันวาคม ๒๕๕๙ พบว่าจังหวัดชลบุรีมีสถานประกอบการที่ขึ้นทะเบียนประกันสังคมจำนวน ๒๐,๖๐๘ เพิ่มขึ้นจากปี ๒๕๕๘ ร้อยละ ๕.๘ ในส่วนของผู้ประกันตนพบว่ามีจำนวน ๗๘๓,๕๕๕ เพิ่มขึ้นจากปี ๒๕๕๘ ร้อยละ ๑.๖

เมื่อพิจารณาผู้ประกันตนแยกตามประเภทดังนี้

๑. ผู้ประกันตนตามมาตรา ๓๓	จำนวน	๖๘๐,๙๔๘	คน
๒. ผู้ประกันตนตามมาตรา ๓๙	จำนวน	๖๑,๒๙๒	คน
๓. ผู้ประกันตนตามมาตรา ๔๐	จำนวน	๔๑,๓๑๕	คน

รวมทั้งสิ้น ๗๘๓,๕๕๕ คน

จังหวัดชลบุรีมีสถานพยาบาลในสังกัดประกันสังคมที่เป็นสถานพยาบาลของรัฐบาลจำนวน ๗ แห่ง ร้อยละ ๕๘.๓ และสถานพยาบาลเอกชนจำนวน ๕ แห่ง ร้อยละ ๔๑.๗ ของสถานพยาบาลทั้งหมดในจังหวัดชลบุรี

กองทุนเงินทดแทน ข้อมูล ณ เดือนธันวาคม ๒๕๕๙ พบว่าจังหวัดชลบุรีมีสถานประกอบการที่ขึ้นทะเบียนประกันสังคมจำนวน ๒๐,๖๐๘ แห่ง เพิ่มขึ้นจากปี ๒๕๕๘ ร้อยละ ๕.๘ ในส่วนของผู้ประกันตนพบว่ามีจำนวน ๖๕๓,๒๑๘ เพิ่มขึ้นจากปี ๒๕๕๘ ร้อยละ ๐.๖

สำหรับอัตราค่าจ้างขั้นต่ำจังหวัดชลบุรี ประจำปี ๒๕๕๙ เป็นอัตราค่าจ้างขั้นต่ำที่มีการปรับจากเดิม วันละ ๒๗๓ บาท เป็นวันละ ๓๐๐ บาท เริ่มบังคับใช้ตั้งแต่วันที่ ๑ มกราคม ๒๕๕๖ จนถึงวันที่ ๓๑ ธันวาคม ๒๕๕๙ (ในปี ๒๕๖๐ มีการปรับอัตราค่าจ้างขั้นต่ำ จังหวัดชลบุรี เป็น ๓๐๘ บาท เริ่มบังคับใช้ตั้งแต่วันที่ ๑ มกราคม ๒๕๖๐ เป็นต้นมา)



สภาพเศรษฐกิจและสังคมจังหวัดชลบุรี

ประวัติจังหวัดชลบุรี

จังหวัดชลบุรี เป็นจังหวัดที่ตั้งอยู่ทางทิศตะวันออกของประเทศไทย ริมฝั่งทะเลด้านตะวันออกของอ่าวไทย ตามประวัติเป็นเมืองเก่าอยู่ในราวสมัยทวารวดีและสมัยขอมนั่นเอง เขตจังหวัดชลบุรีมีเมืองที่เกิดขึ้นในสมัยนั้น ๓ เมืองด้วยกัน คือ เมืองพญาแร่ ในเขตอำเภอปอทอง เมืองพระรถในเขตอำเภอนันทนิคม และเมืองศรีพะโล้ในเขตอำเภอเมืองชลบุรี เมือง ๓ เมืองนี้มีความสัมพันธ์เกี่ยวข้องกัน คือ เมืองพญาแร่ติดต่อกับเมืองพระรถโดยคลองหลวง ปัจจุบันคลองยังอยู่และเป็นคลองสายที่สำคัญ และยาวที่สุดของจังหวัดชลบุรี การทำนาในอำเภอนันทนิคมและอำเภอพานทอง อาศัยน้ำจากคลองนี้ ซึ่งมีแควหลายแคว แควใหญ่ที่สุด คือ แควที่เกิดจากทิวเขาป่าแดงไหลผ่านตลาดอมพูนม และเมืองพระรถติดต่อกับเมืองศรีพะโล้ทางถนน (ปัจจุบันแควถนนยังมีอยู่) จากการสันนิษฐานโดยอาศัยหลักฐานทางโบราณสถาน และลักษณะทางภูมิศาสตร์ประกอบกันเมืองโบราณทั้งสามเมืองนี้ น่าจะเกิดขึ้นก่อนหลังกันไม่นานนักกล่าวคือเมืองพญาแร่เกิดขึ้นก่อนจากนั้นเมืองพระรถเกิดขึ้นและเมืองศรีพะโล้เกิดขึ้นในระยะต่อมา ซึ่งอาณาเขตของเมืองโบราณทั้งสามรวมกันเป็นพื้นที่ของจังหวัดชลบุรีในปัจจุบัน

ที่ตั้งและอาณาเขต

จังหวัดชลบุรีมีพื้นที่ประมาณ ๔,๓๖๓ ตารางกิโลเมตร หรือประมาณ ๒,๗๖๒,๘๗๕ ไร่ ตั้งอยู่ในภาคตะวันออกของประเทศไทย ห่างจากกรุงเทพฯไปทางทิศตะวันออกตามทางหลวงแผ่นดินสาย บางนา-ตราดประมาณ ๘๑ กิโลเมตร

อาณาเขตจังหวัดชลบุรี คือ **ทิศเหนือ** เขตอำเภอพานทอง อำเภอพนันสนิคม และกิ่งอำเภอเกาะจันทร์ติดต่อกับจังหวัดฉะเชิงเทรา **ทิศใต้** เขตอำเภอสัตหีบและอำเภอบางละมุงติดต่อกับจังหวัดระยอง **ทิศตะวันออก** เขตอำเภอปอทองและอำเภอหนองใหญ่ติดต่อกับจังหวัดฉะเชิงเทรา จันทบุรี และระยอง **ทิศตะวันตก** เขตอำเภอเมืองชลบุรี ศรีราชา เกาะสีชัง และบางละมุง ติดต่อกับทะเลฝั่งตะวันออกของอ่าวไทย

ลักษณะภูมิประเทศ

ลักษณะภูมิประเทศของจังหวัดชลบุรี มีทั้งที่เป็นภูเขาพื้นที่ราบลุ่มและที่ราบติดชายฝั่งทะเล รวมทั้งเกาะน้อยใหญ่อีกมากมาย

ลักษณะภูมิอากาศ

จังหวัดชลบุรีมีลักษณะอากาศแบบมรสุมเขตร้อนได้รับอิทธิพลจากมรสุมตะวันออกเฉียงใต้มีผลทำให้ฝนตกชุกในช่วงเดือนสิงหาคม - ตุลาคม และได้รับมรสุมจากลมมรสุมตะวันออกเฉียงเหนือ ซึ่งเป็นช่วงฤดูที่อากาศหนาวหรือแห้งแล้งในช่วงเดือนพฤศจิกายน-กุมภาพันธ์

ประชากรและเขตการปกครอง

มีประชากร จำนวน ๑,๖๓๖,๔๒๒ คน แบ่งเป็นชาย จำนวน ๘๑๒,๘๔๖ คน และเป็นหญิง จำนวน ๘๒๓,๕๗๖ คน มีครัวเรือนทั้งสิ้น ๗๖๒,๕๘๓ ครัวเรือน (ข้อมูลจากสำนักงานสถิติจังหวัดชลบุรี) จำนวนประชากรแฝง จำนวน ๑,๔๑๐,๗๙๙ คน การแบ่งเขตการปกครอง แบ่งเป็น ๑๑ อำเภอ ๙๒ ตำบล ๘๒๒ หมู่บ้าน/ชุมชน การปกครองส่วนท้องถิ่น ประกอบด้วย องค์การบริหารส่วนจังหวัด ๑ แห่ง เทศบาลเมือง ๑๐ แห่ง เทศบาลนคร ๒ แห่ง เทศบาลตำบล ๓๕ แห่ง องค์การบริหารส่วนตำบล ๕๐ แห่งและมีรูปแบบการปกครองพิเศษ ๑ แห่ง ได้แก่ เมืองพัทยา

หน่วยราชการ



จังหวัดชลบุรี ประกอบด้วย ส่วนราชการส่วนกลาง จำนวน ๑๒๓ หน่วยงาน ส่วนภูมิภาค จำนวน ๓๓ หน่วยงาน ส่วนท้องถิ่น จำนวน ๙๙ หน่วยงาน

การอุตสาหกรรม

จังหวัดชลบุรี เป็นพื้นที่เป้าหมายโครงการพัฒนาพื้นที่ชายฝั่งทะเลภาคตะวันออก ปี ๒๕๕๙ มีโรงงานอุตสาหกรรม จำนวนทั้งสิ้น ๔,๗๐๓ แห่ง แบ่งเป็นนอกนิคมอุตสาหกรรม จำนวนทั้งสิ้น ๓,๕๗๑ แห่ง และในนิคมอุตสาหกรรม ได้แก่ นิคมอุตสาหกรรมอมตะนคร ๖๖๘ แห่ง นิคมอุตสาหกรรมปิ่นทองแหลมฉบัง ๑๓๖ แห่ง นิคมอุตสาหกรรมปิ่นทอง ๑๓๔ แห่ง นิคมอุตสาหกรรมปิ่นทอง (แหลมฉบัง) ๘๑ แห่ง นิคมอุตสาหกรรมปิ่นทอง (โครงการ๓) ๑๔ แห่ง และนิคมอุตสาหกรรมเหมราช (ชลบุรี/บ่อวิน) ๘๒ แห่ง นิคมอุตสาหกรรมเหมราช (อีสเทิร์นซีบอร์ด) ๙ แห่ง (ข้อมูลสำนักงานจังหวัดชลบุรี ณ วันที่ ๑๐ กรกฎาคม ๒๕๕๙)

การเกษตรกรรม

พื้นที่ทำการเกษตร รวม ๑,๑๘๙,๐๐๔ ไร่ คิดเป็นร้อยละ ๔๓.๔๑ ของพื้นที่จังหวัด ซึ่งประกอบด้วย พื้นที่เพาะปลูกข้าว ๑๑๓,๔๘๐ ไร่ (ร้อยละ ๙.๕๕) พืชไร่ ๔๔๘,๗๖๖ ไร่ (ร้อยละ ๓๗.๗๔) พืชผัก ๓๗,๕๔๙ ไร่ (ร้อยละ ๓.๑๖) ไม้ผล ไม้ยืนต้น ๕๘๘,๕๗๘ ไร่ (ร้อยละ ๔๙.๕๑) และไม้ดอก ไม้ประดับ ๖๓๑ ไร่ (ร้อยละ ๐.๐๕) พืชเศรษฐกิจที่สำคัญที่มีการเพาะปลูกกันมาก คือ มันสำปะหลัง ฝรั่ง พารา อ้อย โรงงาน ปาล์ม น้ำมัน ข้าวนาปี มะพร้าว ขนุน และพืชผัก มีครัวเรือนเกษตรกร รวม ๔๐,๓๒๙ ครัวเรือน

การศึกษา

จังหวัดชลบุรี จัดระบบการศึกษาเป็น ๒ ระบบ คือ การศึกษาในระบบโรงเรียน และการศึกษานอกระบบโรงเรียน ดังนี้

๑. การศึกษาในระบบโรงเรียน มีนักเรียน นักศึกษา จำนวนทั้งสิ้น ๑๓๗,๗๖๗ คน มีสถานศึกษา จำนวน ๓๒๑ แห่ง ครู อาจารย์ จำนวน ๕,๓๕๑ คน

๒. การศึกษานอกระบบโรงเรียน มีนักเรียน นักศึกษา จำนวนทั้งสิ้น ๕๐,๔๓๕ คน มีสถานศึกษา จำนวน ๑๐ แห่ง ครู อาจารย์ จำนวน ๗๑ คน

การสาธารณสุข

จังหวัดชลบุรีมีโรงพยาบาลของรัฐจำนวน ๑๗ แห่ง เอกชนจำนวน ๑๐ แห่ง สถานีอนามัย จำนวน ๑๒๔ แห่ง ศูนย์บริการ-สาธารณสุข ๑๑ แห่ง คลินิกแพทย์ ๓๖๔ แห่ง คลินิกทันตกรรม ๑๓๑ แห่ง และสถานผดุงครรภ์ ๑ แห่ง แพทย์ของรัฐ ๔๘๙ คน เอกชน ๔๐๓ คน พยาบาลของรัฐ ๒,๙๒๗ คน เอกชน ๖๒๒ คน จำนวนเตียงผู้ป่วยโรงพยาบาลของ ๒,๗๙๙ เตียง เอกชน ๑,๐๗๐ เตียง ร้านขายยา ปัจจุบัน ๔๒๒ แห่ง ร้านขายยาบรรจุเสร็จ ๑๕๙ แห่ง และร้านขายยาโบราณ ๕๖ แห่ง

ศาสนา ศาสนสถานในจังหวัดชลบุรี แบ่งเป็น วัดพุทธ จำนวน ๓๕๖ แห่ง สำนักสงฆ์ จำนวน ๘ แห่ง วัดจีน จำนวน ๒ แห่ง โบสถ์คริสต์ จำนวน ๑๗ แห่ง และมัสยิด จำนวน ๒๖ แห่ง

สำนักคณะกรรมการพัฒนาเศรษฐกิจและสังคมแห่งชาติ รายงานผลิตภัณฑ์มวลรวมจังหวัดชลบุรี ปี ๒๕๕๗ เท่ากับ ๗๑๖,๐๕๑ ล้านบาท แบ่งเป็นภาคเกษตร ๑๙,๓๔๘ ล้านบาท (ร้อยละ ๒.๗๑) และนอกภาคเกษตร ๖๙๖,๖๕๔ ล้านบาท (ร้อยละ ๙๗.๒๙) ผลิตภัณฑ์จังหวัดต่อหัว (GPP per capita) เท่ากับ ๔๓๙,๙๗๕ บาท

สำหรับผลิตภัณฑ์มวลรวมที่มีผลิตภัณฑ์สูงสุด ๕ อันดับแรกได้แก่ ๑.) สาขาอุตสาหกรรม ๓๔๖,๖๗๙ ล้านบาท ๒.) สาขาการขนส่ง การขายปลีก การซ่อมแซมยานยนต์ รถจักรยานยนต์ ของใช้ส่วนบุคคล และของใช้ในครัวเรือน ๗๓,๗๐๖ ล้านบาท ๓.) สาขาไฟฟ้า ประปา และโรงแยกก๊าซ ๕๙,๐๗๓ ล้านบาท ๔.) การขนส่ง สถานที่เก็บสินค้าและการคมนาคม ๕๐,๘๗๖ ล้านบาท ๕.) บริการด้านอสังหาริมทรัพย์ฯ ๓๖,๓๙๕ ล้านบาท ดังแผนภูมิที่ ๑ (รายละเอียดตามตารางภาคผนวกที่ ๑)

แผนภูมิ ๑ มูลค่าผลิตภัณฑ์มวลรวมจังหวัดชลบุรี สูงสุด ๕ อันดับแรก

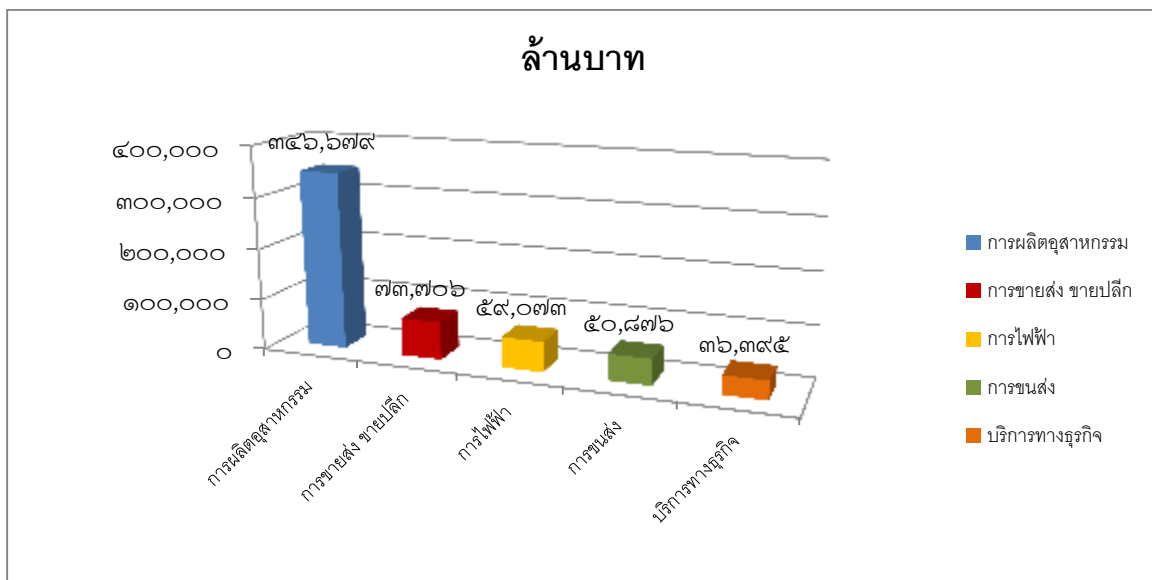

ที่มา : สำนักงานคลังจังหวัดชลบุรี

จากการสำรวจสินค้าและบริการของจังหวัดชลบุรีจำนวน ๒๗๐ รายการ ครอบคลุมหมวดอาหาร และเครื่องดื่ม เครื่องนุ่งห่ม เคหสถาน การตรวจรักษาและบริการส่วนบุคคล ยานพาหนะการขนส่งและการสื่อสาร การบันเทิงการอ่านและการศึกษา ฯลฯ เพื่อนำข้อมูลมาคำนวณหาดัชนีราคาผู้บริโภคของจังหวัดชลบุรี ได้ดังนี้

๑. ดัชนีราคาผู้บริโภคทั่วไปของประเทศ เดือนธันวาคม ๒๕๕๙ ในปี ๒๕๕๔ ดัชนีราคาผู้บริโภคทั่วไปของประเทศ เท่ากับ ๑๐๐ และเดือนธันวาคม ๒๕๕๙ เท่ากับ ๑๐๖.๙๓ (เดือนพฤศจิกายน ๒๕๕๙ เท่ากับ ๑๐๖.๗๙)

๒. ดัชนีราคาผู้บริโภคทั่วไปของจังหวัดชลบุรี เดือนธันวาคม ๒๕๕๙ ในปี ๒๕๕๔ ดัชนีราคาผู้บริโภคทั่วไปของจังหวัดชลบุรี เท่ากับ ๑๐๐ และเดือนธันวาคม ๒๕๕๙ เท่ากับ ๑๑๑.๖ (เดือนพฤศจิกายน ๒๕๕๙ เท่ากับ ๑๑๑.๔)

๓. การเปลี่ยนแปลงของดัชนีราคาผู้บริโภคทั่วไปของจังหวัดชลบุรี เดือนธันวาคม ๒๕๕๙ เมื่อเทียบกับ

๓.๑. เดือนพฤศจิกายน ๒๕๕๙ สูงขึ้นร้อยละ ๐.๒

๓.๒. เดือนธันวาคม ๒๕๕๘ สูงขึ้นร้อยละ ๑.๙

๓.๓. เฉลี่ยช่วงระยะ ๑๒ เดือน (มกราคม-ธันวาคม) ปี ๒๕๕๙ สูงขึ้นร้อยละ ๑.๐

๔. ดัชนีราคาผู้บริโภคทั่วไปของจังหวัดชลบุรี เดือนธันวาคม ๒๕๕๙ เทียบกับ เดือนพฤศจิกายน ๒๕๕๙ สูงขึ้นร้อยละ ๐.๒ (เดือนตุลาคม ๒๕๕๙ สูงขึ้น ร้อยละ ๐.๓) จากการสูงขึ้นของดัชนีหมวดอื่นๆ ไม่ใช่อาหาร และเครื่องดื่ม สูงขึ้นร้อยละ ๐.๖ ดัชนีราคาสินค้าหมวดอาหารและเครื่องดื่มไม่มีแอลกอฮอล์ ลดลงร้อยละ ๐.๓

๔.๑ ดัชนีหมวดอื่นๆ ไม่ใช่อาหารและเครื่องดื่ม สูงขึ้นร้อยละ ๐.๖ สาเหตุสำคัญมาจากดัชนีราคาสินค้าหมวดพาหนะการขนส่งและการสื่อสาร สูงขึ้นร้อยละ ๑.๖ (ดีเซล แก๊สโซฮอล์ ๙๑, ๙๕) หมวดการบันเทิงการอ่านการศึกษาและการศาสนา สูงขึ้นร้อยละ ๐.๑ ส่วนหมวดเครื่องนุ่งห่มและรองเท้า หมวดเคหสถาน หมวดการตรวจรักษาและบริการส่วนบุคคล หมวดยาสูบและเครื่องดื่มมีแอลกอฮอล์ ไม่มีการเปลี่ยนแปลง

๔.๒ ดัชนีหมวดอาหารและเครื่องดื่มไม่มีแอลกอฮอล์ ลดลงร้อยละ ๐.๓ สาเหตุสำคัญมาจากดัชนีราคาสินค้าหมวดไข่และผลิตภัณฑ์นม ลดลงร้อยละ ๑.๕ (ไข่ไก่) หมวดข้าวแป้งและผลิตภัณฑ์จากแป้ง ลดลงร้อยละ ๑.๑ (ข้าวสารเจ้า ข้าวสารเหนียว) หมวดผักและผลไม้ ลดลงร้อยละ ๑.๑ (แตงกวา ผักชี ต้นหอม กะหล่ำปลี) ส่วนหมวดเนื้อสัตว์ปีกและสัตว์น้ำ สูงขึ้นร้อยละ ๐.๑ (หอยแครง หอยแมลงภู่ กุ้งขาว) และหมวดเครื่องดื่มไม่มีแอลกอฮอล์ หมวดเครื่องประกอบอาหาร หมวดอาหารบริโภคในบ้าน หมวดอาหารบริโภคนอกบ้าน ไม่มีการเปลี่ยนแปลง

๕. ถ้าพิจารณาดัชนีเทียบกับเดือนธันวาคม ๒๕๕๘ สูงขึ้นร้อยละ ๑.๙ สาเหตุสำคัญมาจาก ดัชนีหมวดอาหารและเครื่องดื่มไม่มีแอลกอฮอล์ สูงขึ้นร้อยละ ๒.๒ ประกอบด้วยหมวดผักและผลไม้ สูงขึ้นร้อยละ ๕.๐ หมวดเนื้อสัตว์ปีกและสัตว์น้ำ สูงขึ้นร้อยละ ๔.๖ หมวดไข่และผลิตภัณฑ์นม สูงขึ้นร้อยละ ๒.๘ หมวดเครื่องดื่มไม่มีแอลกอฮอล์ สูงขึ้นร้อยละ ๒.๐ หมวดข้าวแป้งและผลิตภัณฑ์จากแป้ง สูงขึ้นร้อยละ ๑.๖ หมวดอาหารบริโภค-ในบ้าน สูงขึ้นร้อยละ ๑.๒ หมวดเครื่องประกอบอาหาร สูงขึ้นร้อยละ ๐.๔ ส่วนหมวดอาหารบริโภค-นอกบ้าน ไม่มีการเปลี่ยนแปลง ดัชนีหมวดอื่นๆ ไม่ใช่อาหาร และเครื่องดื่ม สูงขึ้นร้อยละ ๑.๗ ประกอบด้วยหมวดยาสูบและเครื่องดื่มมีแอลกอฮอล์ สูงขึ้นร้อยละ ๑๕.๘ หมวดพาหนะการขนส่งและการสื่อสาร สูงขึ้นร้อยละ ๔.๔ หมวดการตรวจรักษาและบริการส่วนบุคคล สูงขึ้นร้อยละ ๑.๕ หมวดเครื่องนุ่งห่มและรองเท้า สูงขึ้นร้อยละ ๐.๓ หมวดการบันเทิงการอ่านการศึกษาและการศาสนา สูงขึ้นร้อยละ ๐.๑ ส่วนหมวดเคหสถาน ลดลงร้อยละ ๑.๒

๖. ถ้าพิจารณาดัชนีเฉลี่ยเทียบกับช่วงระยะเดียวกัน (มกราคม-ธันวาคม) ปี ๒๕๕๘ สูงขึ้นร้อยละ ๑.๐ สาเหตุสำคัญมาจากการปรับตัวสูงขึ้นของดัชนีหมวดอาหารและเครื่องดื่มไม่มีแอลกอฮอล์ สูงขึ้นร้อยละ ๓.๑ ประกอบด้วย หมวดผักและผลไม้ สูงขึ้นร้อยละ ๙.๒ หมวดเนื้อสัตว์ปีกและสัตว์น้ำ สูงขึ้นร้อยละ ๔.๓ หมวดไข่และผลิตภัณฑ์นม สูงขึ้นร้อยละ ๒.๖ หมวดข้าวแป้งและผลิตภัณฑ์จากแป้ง สูงขึ้นร้อยละ ๑.๙ หมวดอาหารบริโภค-ในบ้าน สูงขึ้นร้อยละ ๑.๓ หมวดอาหารบริโภค-นอกบ้าน สูงขึ้นร้อยละ ๑.๓ หมวดเครื่องดื่มไม่มีแอลกอฮอล์ สูงขึ้นร้อยละ ๑.๑ ส่วนหมวดเครื่องประกอบอาหาร ลดลงร้อยละ ๐.๔ ดัชนีหมวดอื่น ๆ ไม่ใช่อาหารและเครื่องดื่ม ลดลงร้อยละ ๐.๔ ประกอบด้วย หมวดพาหนะการขนส่งและการสื่อสาร ลดลงร้อยละ ๒.๐ หมวดเคหสถาน ลดลงร้อยละ ๑.๑ ส่วนหมวดยาสูบและเครื่องดื่มมีแอลกอฮอล์ สูงขึ้นร้อยละ ๑๔.๐ หมวดการตรวจรักษาและบริการส่วนบุคคล สูงขึ้นร้อยละ ๑.๘ หมวดเครื่องนุ่งห่มและรองเท้า สูงขึ้นร้อยละ ๐.๒ หมวดการบันเทิงการอ่านการศึกษาและการศาสนา สูงขึ้นร้อยละ ๐.๑

ดัชนีชี้วัดภาวะแรงงาน

ตาราง ๑ อัตราการมีส่วนร่วมในกำลังแรงงานของจังหวัดชลบุรี

	๔/๒๕๕๘	๑/๒๕๕๙	๒/๒๕๕๙	๓/๒๕๕๙	๔/๒๕๕๙
กำลังแรงงานในจังหวัด	๑,๐๓๕,๕๖๓	๑,๐๕๕,๑๕๕	๑,๐๓๕,๒๘๗	๑,๐๒๗,๒๗๗	๑,๐๔๔,๒๔๑
ประชากรที่มีอายุ ๑๕ ปี ขึ้นไป	๑,๔๓๕,๓๐๘	๑,๔๓๙,๓๓๓	๑,๔๔๓,๓๒๘	๑,๔๔๗,๓๗๑	๑,๔๕๑,๓๒๑
อัตราการมีส่วนร่วมในกำลังแรงงานของจังหวัด	๗๒.๒	๗๓.๓	๗๑.๗	๗๑.๐	๗๑.๙

อัตราการมีส่วนร่วมในกำลังแรงงานของจังหวัด = $\frac{\text{กำลังแรงงานในจังหวัด} \times ๑๐๐}{\text{ประชากรที่มีอายุ ๑๕ ปีขึ้นไปในจังหวัด}}$

ที่มา : สำนักงานสถิติจังหวัดชลบุรี

แผนภูมิ ๒ อัตราการมีส่วนร่วมในกำลังแรงงานจังหวัดชลบุรี

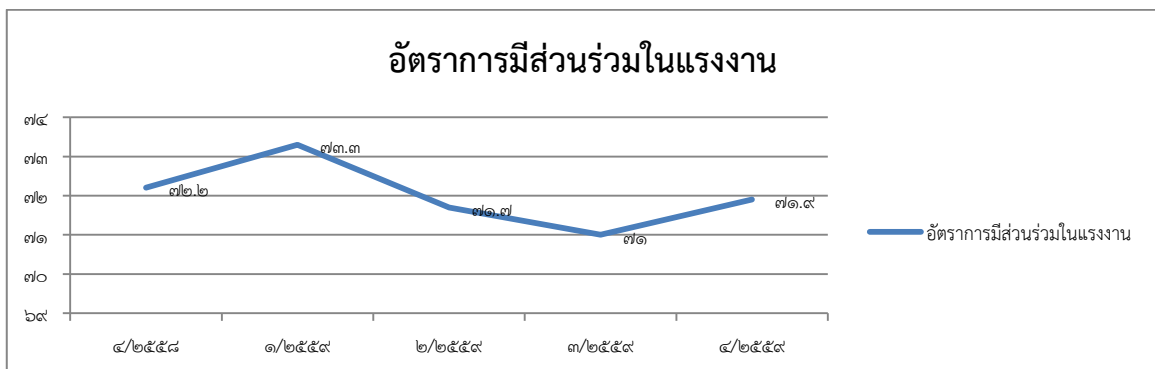

ที่มา : สำนักงานสถิติจังหวัดชลบุรี

ตาราง ๒ อัตราการจ้างงานใน/นอภาคการเกษตร ของจังหวัดชลบุรี

	๔/๒๕๕๘	๑/๒๕๕๙	๒/๒๕๕๙	๓/๒๕๕๙	๔/๒๕๕๙
จำนวนผู้ทำงานในภาคเกษตร	๔๙,๗๑๐	๕๓,๙๘๐	๕๐,๓๙๗	๕๐,๖๗๓	๕๐,๓๕๔
จำนวนผู้ทำงานนอภาคเกษตร	๙๗๖,๐๖๕	๙๙๓,๒๒๗	๙๗๙,๕๓๘	๙๖๗,๐๒๒	๙๖๗,๓๔๑
จำนวนผู้มีงานทำ	๑,๐๒๕,๗๗๕	๑,๐๔๗,๒๐๗	๑,๐๒๙,๙๓๕	๑,๐๑๗,๖๙๕	๑,๐๔๐,๘๕๒
อัตราการมีงานทำในภาคเกษตร	๔.๘	๕.๒	๔.๙	๕.๐	๔.๘
อัตราการมีงานทำนอภาคเกษตร	๙๕.๒	๙๔.๘	๙๕.๑	๙๕.๐	๙๓.๐

อัตราการจ้างงานจังหวัด/อัตราการมีงานทำต่อประชากรของจังหวัด

$$\text{อัตราการมีงานทำในภาคเกษตรของจังหวัด} = \frac{\text{ผู้ทำงานในภาคเกษตรของจังหวัด} \times ๑๐๐}{\text{ผู้มีงานทำในจังหวัด}}$$

$$\text{อัตราการมีงานทำนอภาคเกษตรของจังหวัด} = \frac{\text{ผู้ทำงานนอภาคเกษตรของจังหวัด} \times ๑๐๐}{\text{ผู้มีงานทำในจังหวัด}}$$

ที่มา : สำนักงานสถิติจังหวัดชลบุรี

แผนภูมิ ๓ อัตราการจ้างงานจังหวัดใน/นอภาคการเกษตรในจังหวัดชลบุรี

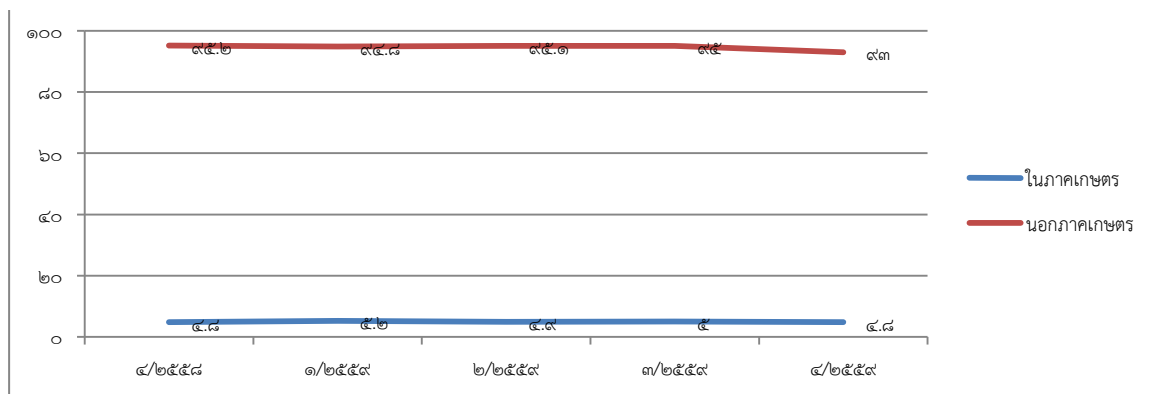

ตาราง ๓ อัตราการจ้างงานในอุตสาหกรรมการผลิตของจังหวัดชลบุรี

	๔/๒๕๕๘	๑/๒๕๕๙	๒/๒๕๕๙	๓/๒๕๕๙	๔/๒๕๕๙
ผู้มีงานทำในภาคอุตสาหกรรมการผลิตของจังหวัดชลบุรี	๓๙๐,๓๘๓	๓๗๔,๑๓๕	๓๘๘,๖๗๗	๓๖๙,๓๒๙	๓๖๙,๓๒๙
จำนวนผู้มีงานทำในจังหวัด	๑,๐๒๕,๗๗๕	๑,๐๔๗,๒๐๗	๑,๐๒๙,๙๓๕	๑,๐๑๗,๖๙๕	๑,๐๔๐,๘๕๒
อัตราการมีงานทำในอุตสาหกรรมการผลิตของจังหวัดชลบุรี	๓๘.๑	๓๕.๗	๓๗.๗	๒๖.๓	๓๕.๕

$$\text{อัตราการมีงานทำในอุตสาหกรรมการผลิตของจังหวัด} = \frac{\text{ผู้มีงานทำในภาคอุตสาหกรรมการผลิตของจังหวัด} \times ๑๐๐}{\text{ผู้มีงานทำในจังหวัด}}$$



แผนภูมิ ๔ อัตราการจ้างงานในภาคอุตสาหกรรมของจังหวัดชลบุรี

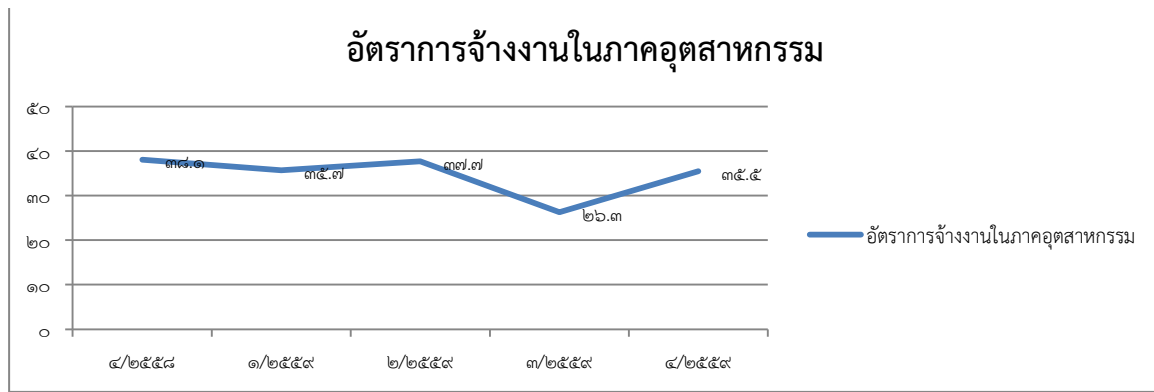

ที่มา : สำนักงานสถิติจังหวัดชลบุรี

ตารางที่ ๔ อัตราการว่างงานจังหวัดชลบุรี ปี ๒๕๕๘

	๔/๒๕๕๘	๑/๒๕๕๙	๒/๒๕๕๙	๓/๒๕๕๙	๔/๒๕๕๙
ผู้ว่างงานจังหวัด	๙,๗๘๘	๗,๒๑๓	๕,๓๕๒	๙,๕๘๒	๓,๓๘๙
กำลังแรงงานในจังหวัด	๑,๐๓๕,๕๖๓	๑,๐๕๕,๑๕๕	๑,๐๓๕,๒๘๗	๑,๔๔๗,๓๗๑	๑,๐๔๔,๒๔๑
อัตราการว่างงานในจังหวัด	๐.๙	๐.๗	๐.๕	๐.๗	๐.๓

ตารางที่ ๕ อัตราการเปลี่ยนแปลงของจำนวนผู้ประกันตนในระบบประกันสังคม (มาตรา ๓๓) ผู้ประกันตนที่ขึ้นทะเบียนขอรับประโยชน์ทดแทนกรณีว่างงาน และกรณีเลิกจ้างจังหวัดชลบุรี

	๔/๒๕๕๘	๑/๒๕๕๙	๒/๒๕๕๙	๓/๒๕๕๙	๔/๒๕๕๙
จำนวนผู้ประกันตนมาตรา ๓๓	๖๗๔,๔๑๓	๖๗๐,๓๓๔	๖๗๘,๐๘๘	๖๘๐,๓๑๖	๖๘๐,๙๔๘
อัตราการเปลี่ยนแปลงของจำนวนผู้ประกันตน (มาตรา ๓๓)	๑.๑	๐.๔	๑.๑	๐.๘	๑.๐
อัตราการเปลี่ยนแปลงของผู้ประกันตนที่ขอรับประโยชน์ทดแทนกรณีว่างงาน	๕๕.๔	-๐.๔	๒๒๕.๕	๒๐๕.๖	๒๔๑.๔
จำนวนผู้ประกันตนที่ขึ้นทะเบียนขอรับประโยชน์ทดแทนกรณีเลิกจ้าง (สจจ)	๗,๓๕๗	๒,๑๖๖	๒,๖๖๒	๒,๙๖๔	๙๓๔
อัตราการเปลี่ยนแปลงของผู้ประกันตนที่ขึ้นทะเบียนขอรับประโยชน์ทดแทนกรณีเลิกจ้าง (สจจ)	๔๘๒.๐	๓๒.๗	๒๑.๒	๐.๓	-๖๘.๕



* อัตราการเปลี่ยนแปลงของจำนวนผู้ประกันตนในระบบประกันสังคม (มาตรา ๓๓)

$$= \frac{(\text{จำนวนผู้ประกันตนมาตรา ๓๓ ไตรมาสปัจจุบัน} - \text{จำนวนผู้ประกันตนมาตรา ๓๓ ไตรมาสเดียวกันปีก่อน}) \times 100}{\text{จำนวนผู้ประกันตนมาตรา ๓๓ ไตรมาสเดียวกันปีก่อน}}$$

* อัตราการเปลี่ยนแปลงของผู้ประกันตนที่ขอรับประโยชน์ทดแทนกรณีว่างงาน

$$= \frac{(\text{จำนวน ผปต. ที่ขอรับประโยชน์ทดแทนกรณีว่างงานไตรมาสปัจจุบัน} - \text{จำนวน ผปต. ที่ขอรับประโยชน์ทดแทนกรณีว่างงานไตรมาสเดียวกันปีก่อน}) \times 100}{\text{จำนวน ผปต. ที่ขอรับประโยชน์ทดแทนกรณีว่างงานไตรมาสเดียวกันปีก่อน}}$$

* อัตราการเปลี่ยนแปลงของผู้ประกันตนที่ขอรับประโยชน์ทดแทนกรณีเลิกจ้าง

$$= \frac{(\text{จำนวน ผปต. ที่ขอรับประโยชน์ทดแทนกรณีเลิกจ้างไตรมาสปัจจุบัน} - \text{จำนวน ผปต. ที่ขอรับประโยชน์ทดแทนกรณีเลิกจ้างไตรมาสเดียวกันปีก่อน}) \times 100}{\text{จำนวน ผปต. ที่ขอรับประโยชน์ทดแทนกรณีเลิกจ้างไตรมาสเดียวกันปีก่อน}}$$

แผนภูมิ ๕ อัตราการเปลี่ยนแปลงของจำนวนผู้ประกันตนในระบบประกันสังคม (มาตรา ๓๓) ผู้ประกันตนที่ขึ้นทะเบียนขอรับประโยชน์ทดแทนกรณีว่างงาน และกรณีเลิกจ้าง จังหวัดชลบุรี

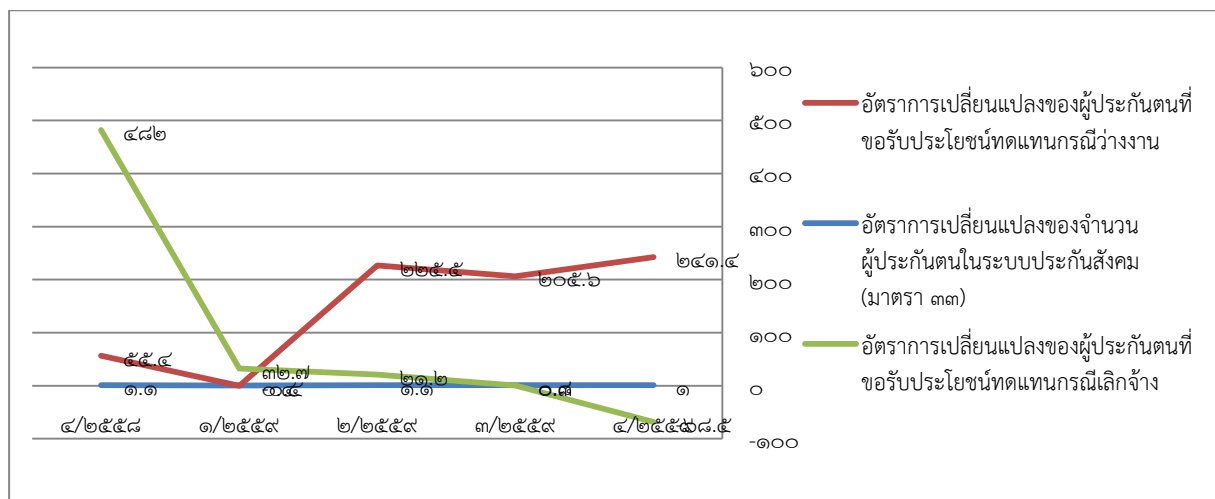

ที่มา : สำนักงานประกันสังคมจังหวัดชลบุรี และ สำนักงานจัดหางานจังหวัดชลบุรี

ตารางที่ ๖ อัตราการบรรจุนางงานของจังหวัดชลบุรี

	๔/๒๕๕๘	๑/๒๕๕๙	๒/๒๕๕๙	๓/๒๕๕๙	๔/๒๕๕๙
จำนวนผู้ได้รับการบรรจุนางงาน	๔,๖๗๔	๑,๘๓๘	๒,๙๕๒	๖๐๘	๒,๖๖๘
ผู้สมัครงานในจังหวัด	๑๒,๐๔๔	๒,๓๗๓	๕,๑๘๒	๗๐๘	๓,๒๓๘
จำนวนตำแหน่งงานว่าง	๔๗,๓๑๕	๕,๔๐๘	๔,๔๐๔	๔,๒๔๑	๘,๒๙๗
อัตราการบรรจุนางงานต่อผู้สมัครงาน	๓๘.๘	๗๗.๕	๕๗.๐	๘๕.๙	๘๒.๔
อัตราการบรรจุนางงานต่อตำแหน่งงานว่าง	๙.๙	๓๔.๐	๖๗.๐	๑๔.๓	๓๒.๑



แผนภูมิ ๖ อัตราการบรรจุนงานของจังหวัดชลบุรี

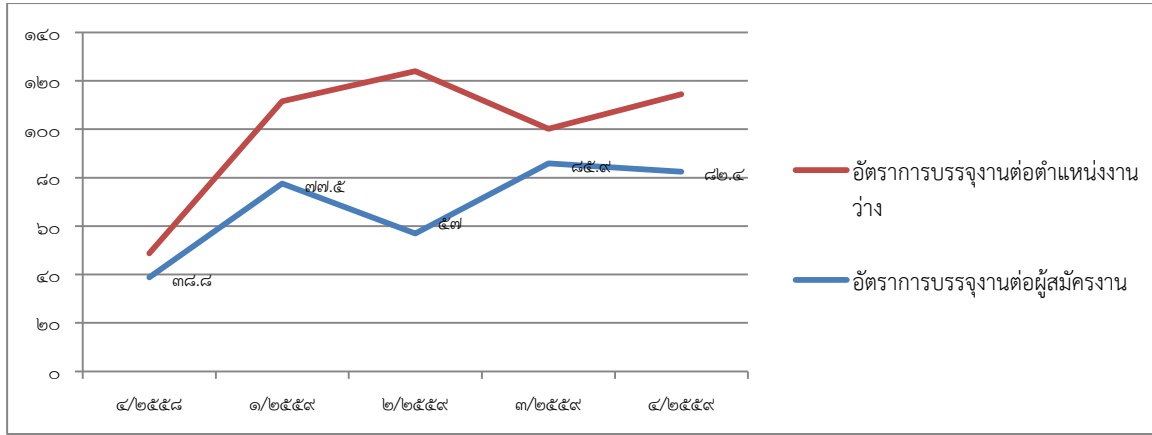

อัตราการบรรจุนงานของจังหวัด

$$\text{อัตราการบรรจุนงานต่อผู้สมัครงานจังหวัด} = \frac{\text{ผู้ได้รับการบรรจุนงานในจังหวัด} \times ๑๐๐}{\text{ผู้สมัครงานในจังหวัด}}$$

$$\text{อัตราการบรรจุนงานต่อตำแหน่งงานว่างจังหวัด} = \frac{\text{ผู้ได้รับการบรรจุนงานในจังหวัด} \times ๑๐๐}{\text{ตำแหน่งงานว่างในจังหวัด}}$$

ที่มา : สำนักงานจัดหางานจังหวัดชลบุรี

ตารางที่ ๗ อัตราการจ้างแรงงานต่างด้าวในจังหวัดชลบุรี

	๔/๒๕๕๘	๑/๒๕๕๙	๒/๒๕๕๙	๓/๒๕๕๙	๔/๒๕๕๙
ผู้มีงานทำในจังหวัด	๑,๐๒๕,๗๗๕	๑,๐๔๗,๒๐๗	๑,๐๒๙,๙๓๕	๑,๐๓๗,๖๙๕	๑,๐๔๐,๘๕๒
จำนวนแรงงานต่างด้าวถูกกฎหมายในจังหวัดชลบุรี เดือนธันวาคม ๒๕๕๙	๖๙๗	๑,๒๓๒	๘๒๐	๙,๖๑๗	๒๑,๐๗๓
จำนวนแรงงานต่างด้าว ๓ สัญชาติ (พม่า ลาว กัมพูชา)	๑๐๐,๔๗๑	๑๕๗,๔๒๘	๑๒๖,๙๗๒	๑๘๖,๒๔๘	๑๘๒,๘๑๔
อัตราการจ้างแรงงานต่างด้าวต่อจำนวนผู้มีงานทำ	๐.๑	๐.๑	๐.๑	๐.๙	๒.๐
อัตราการจ้างแรงงานต่างด้าว ๓ สัญชาติ (พม่า ลาว กัมพูชา)	๙.๘	๑๕.๐	๑๒.๓	๑๘.๓	๑๗.๖

$$\text{อัตราการจ้างแรงงานต่างด้าวต่อจำนวนผู้มีงานทำทั้งหมดของจังหวัด} = \frac{\text{จำนวนแรงงานต่างด้าวทั้งหมด} \times ๑๐๐}{\text{ผู้มีงานทำในจังหวัด}}$$

$$\text{อัตราการจ้างงานต่างด้าว ๓ สัญชาติ (พม่า ลาว กัมพูชา)} = \frac{\text{จำนวนแรงงานต่างด้าว ๓ สัญชาติในจังหวัด} \times ๑๐๐}{\text{ผู้มีงานทำในจังหวัด}}$$



แผนภูมิ ๗ อัตราการจ้างแรงงานต่างด้าวในจังหวัดชลบุรี

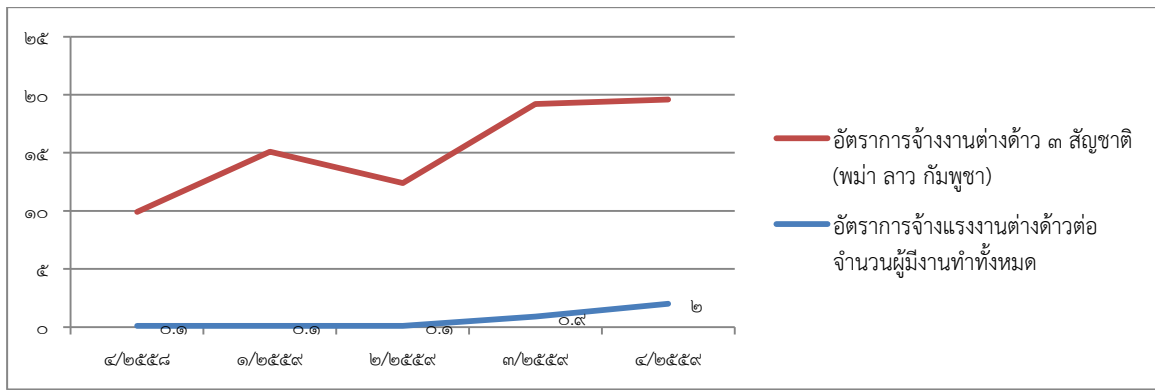

ที่มา : สำนักงานจัดหางานจังหวัดชลบุรี

ตารางที่ ๘ อัตราการปฏิบัติไม่ถูกต้องตามกฎหมายคุ้มครองแรงงาน/กฎหมายความปลอดภัยในการทำงานของสถานประกอบการในจังหวัดชลบุรี

	๔/๒๕๕๘	๑/๒๕๕๙	๒/๒๕๕๙	๓/๒๕๕๙	๔/๒๕๕๙
จำนวนสถานประกอบการที่ปฏิบัติไม่ถูกต้องตามกฎหมายคุ้มครองแรงงาน	๒	๑	๑๐	๐	๑๕
จำนวนสถานประกอบการที่ผ่านการตรวจคุ้มครองแรงงาน	๙๖	๑๘๒	๑๔๙	๒๗๙	๑๓๒
จำนวนสถานประกอบการที่ปฏิบัติไม่ถูกต้องตามกฎหมายความปลอดภัยในการทำงาน	๑๗	๐	๓	๐	๑๗
จำนวนสถานประกอบการที่ผ่านการตรวจความปลอดภัยในการทำงาน	๔๓	๑๑๔	๘๔	๖๑	๔๕
อัตราการปฏิบัติไม่ถูกต้องตามกฎหมายคุ้มครองแรงงาน	๒.๑	๐.๕	๖.๗	๐	๑๑.๓
อัตราการปฏิบัติไม่ถูกต้องตามกฎหมายความปลอดภัยในการทำงาน	๓๙.๕	๐	๓.๖	๐	๓๗.๘

* อัตราการปฏิบัติไม่ถูกต้องตามกฎหมายคุ้มครองแรงงานของสถานประกอบการในจังหวัด

$$= \frac{\text{จำนวนสถานประกอบการที่ปฏิบัติไม่ถูกต้องตามกฎหมายคุ้มครองแรงงาน} \times ๑๐๐}{\text{จำนวนสถานประกอบการที่ผ่านการตรวจคุ้มครองแรงงานในจังหวัด}}$$

* อัตราการปฏิบัติไม่ถูกต้องตามกฎหมายความปลอดภัยในการทำงานของสถานประกอบการในจังหวัด

$$= \frac{\text{จำนวนสถานประกอบการที่ทำผิดกฎหมายความปลอดภัยในจังหวัด} \times ๑๐๐}{\text{จำนวนสถานประกอบการที่ผ่านการตรวจกฎหมายความปลอดภัยในจังหวัด}}$$



แผนภูมิ ๘ อัตราการปฏิบัติไม่ถูกต้องตามกฎหมายคุ้มครองแรงงาน/กฎหมายความปลอดภัยในการทำงานของสถานประกอบกิจการในจังหวัดชลบุรี

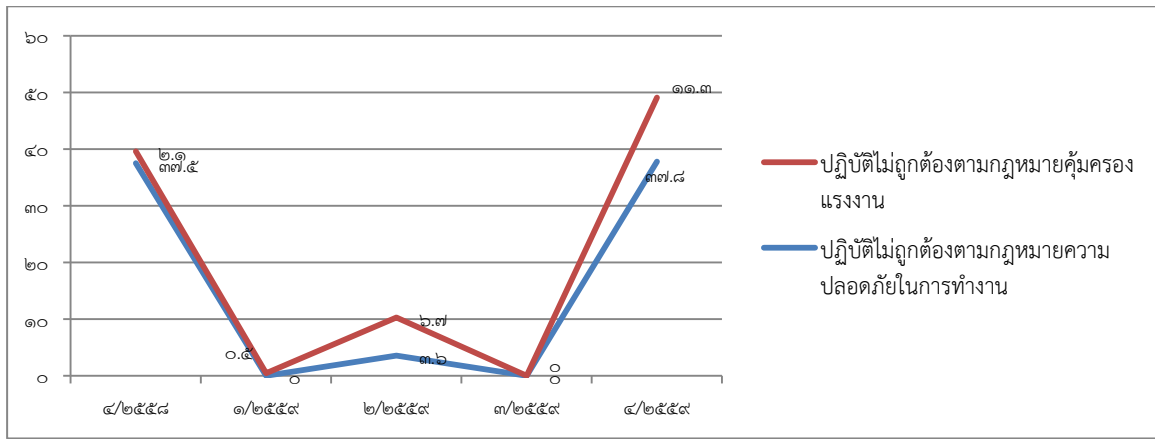

ที่มา : สำนักงานสวัสดิการและคุ้มครองแรงงานจังหวัดชลบุรี

ตารางที่ ๙ อัตราการเกิดข้อพิพาทแรงงานต่อสถานประกอบการ ในจังหวัดชลบุรี

	๔/๒๕๕๘	๑/๒๕๕๙	๒/๒๕๕๙	๓/๒๕๕๙	๔/๒๕๕๙
จำนวนสถานประกอบการที่เกิดข้อพิพาททั้งหมด	๑๖	๒	๗	๑๕	๑
จำนวนสถานประกอบการทั้งหมดในจังหวัด	๔๐,๐๖๔	๔๒,๗๔๗	๔๓,๖๑๗	๔๓,๖๘๒	๔๔,๓๙๗
อัตราการเกิดข้อพิพาทแรงงานต่อสถานประกอบการ	๐.๐๓	๐.๐๑	๐.๐๒	๐.๐๓	๐.๐๐๒

$$= \frac{\text{สถานประกอบการที่เกิดข้อพิพาททั้งหมดในจังหวัด} \times ๑๐๐}{\text{สถานประกอบการทั้งหมดในจังหวัด}}$$

แผนภูมิ ๙ อัตราการปฏิบัติไม่ถูกต้องตามกฎหมายคุ้มครองแรงงาน/กฎหมายความปลอดภัยในการทำงานของสถานประกอบกิจการในจังหวัดชลบุรี

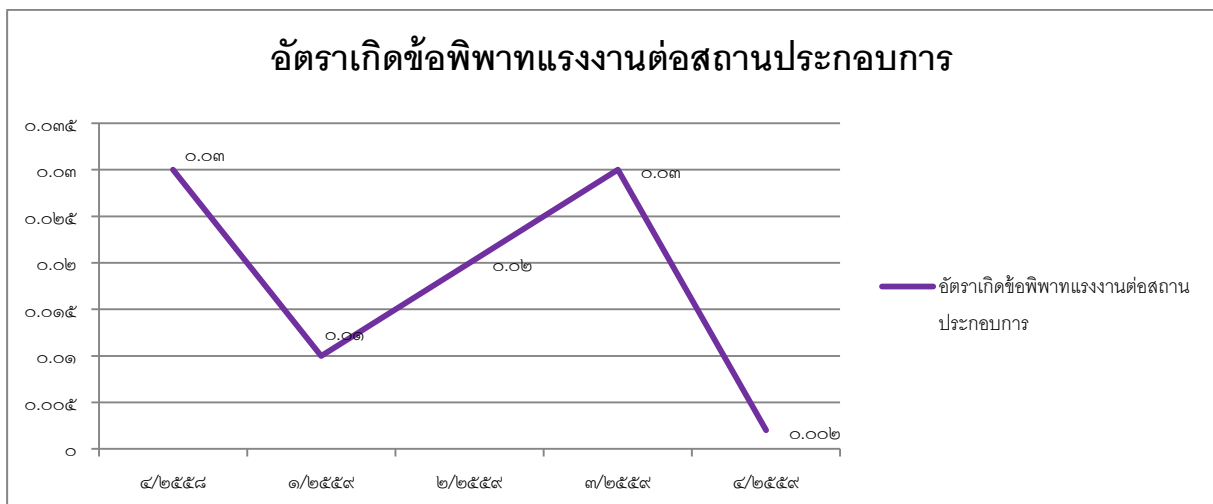

ที่มา : สำนักงานสวัสดิการและคุ้มครองแรงงานจังหวัดชลบุรี



ตารางที่ ๑๐ อัตราแรงงานที่ เป็นผู้ประกันตนในจังหวัดชลบุรี

	๔/๒๕๕๘	๑/๒๕๕๙	๒/๒๕๕๙	๓/๒๕๕๙	๔/๒๕๕๙
จำนวนผู้ประกันตนมาตรา ๓๓,๓๙,๔๐ ในจังหวัด	๗๗๑,๖๕๐	๗๖๗,๕๒๙	๗๗๖,๘๐๘	๗๘๐,๙๖๓	๗๘๓,๕๕๕
จำนวนผู้มีงานทำในจังหวัด	๑,๐๒๕,๗๗๕	๑,๐๔๗,๒๐๗	๑,๐๒๙,๙๓๕	๑,๐๑๗,๖๙๕	๑,๐๔๐,๘๕๒
อัตราแรงงานที่ เป็นผู้ประกันตนในจังหวัด	๗๕.๒	๗๓.๓	๗๕.๔	๗๖.๗	๗๕.๓

แผนภูมิ ๑๐ อัตราแรงงานที่ เป็นผู้ประกันตนในจังหวัดชลบุรี

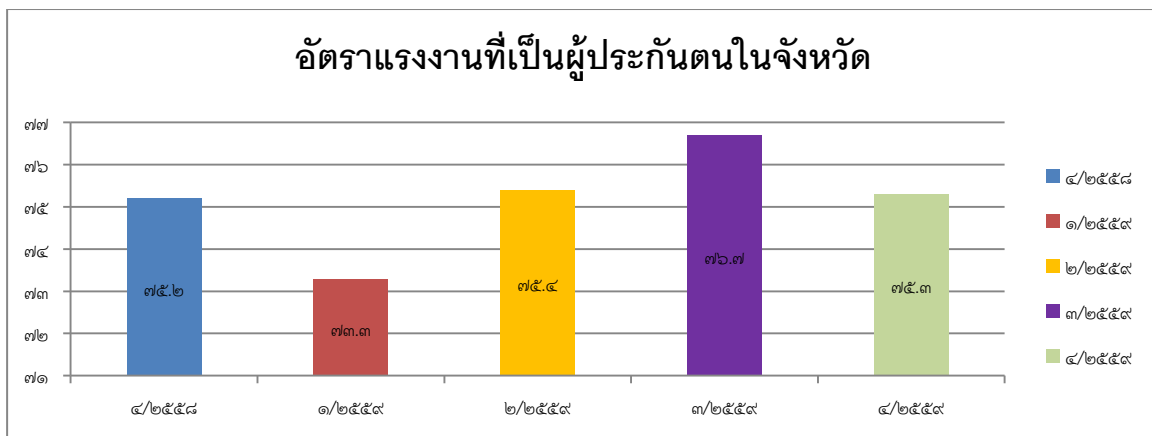

ที่มา สำนักงานประกันสังคมจังหวัดชลบุรี



การจดทะเบียนนิติบุคคลตั้งใหม่

ข้อมูลทะเบียนนิติบุคคลจังหวัดชลบุรี ณ เดือนธันวาคม ๒๕๕๙ มีนิติบุคคลดำเนินการ อยู่ทั้งสิ้น ๔๔,๓๙๗ แห่ง คิดเป็นร้อยละ ๐.๒๖ จากเดือนก่อน

สำหรับการจดทะเบียนนิติบุคคลตั้งใหม่ของจังหวัดชลบุรี ในไตรมาสที่ ๔ ปี ๒๕๕๙ จัดตั้งใหม่ ในไตรมาสนี้มีจำนวน ๓๖๓ ราย ทุนจดทะเบียน ๓๕๘.๐๐ ล้านบาท (ข้อมูลจากสำนักงานพาณิชย์จังหวัดชลบุรี ณ เดือนธันวาคม ๒๕๕๙)

ตารางที่ ๑๑ การจดทะเบียนโรงงานอุตสาหกรรมประกอบกิจการใหม่ของจังหวัดชลบุรี
ปี ๒๕๕๙

ประเภทอุตสาหกรรม	จดทะเบียน			เลิก กิจการ จำนวน (โรง)
	จำนวน (โรง)	เงินทุน (ล้านบาท)	คนงาน (คน)	
อุตสาหกรรมเกษตร	๒	๒๓,๓๐๐,๐๐๐	๑๑	
อุตสาหกรรมอาหาร	๓	๙๗๘,๙๐๐,๐๐๐	๓,๑๗๙	๗
อุตสาหกรรมเครื่องดื่มน้ำ				
อุตสาหกรรมสิ่งทอ				
อุตสาหกรรมเครื่องแต่งกาย				
อุตสาหกรรมเครื่องหนัง	๑	๔๐,๐๐๐,๐๐๐	๙	
อุตสาหกรรมเครื่องไม้และผลิตภัณฑ์จากไม้	๓	๔๔,๐๐๐,๐๐๐	๕๗	
อุตสาหกรรมเฟอร์นิเจอร์และเครื่องเรือน				
อุตสาหกรรมกระดาษและผลิตภัณฑ์จากกระดาษ	๑	๖๙,๕๐๐,๐๐๐	๔๖	
อุตสาหกรรมสิ่งพิมพ์	๒	๕๘,๐๓๐,๐๐๐	๔๒	
อุตสาหกรรมเคมี	๑	๑๑,๐๐๐,๐๐๐	๑๔	
อุตสาหกรรมปิโตรเคมีและผลิตภัณฑ์				๑
อุตสาหกรรมยาง	๓	๓๕๕,๒๐๐,๐๐๐	๑๔๓	
อุตสาหกรรมพลาสติก	๙	๙๑,๙๘๔,๐๐๐	๒๑๑	๓
อุตสาหกรรมอลูมิเนียม	๒	๒๒๖,๕๐๐,๐๐๐	๗๑	๑
อุตสาหกรรมโลหะ				
อุตสาหกรรมผลิตภัณฑ์โลหะ	๑๑	๖๖๙,๔๗๕,๐๐๐	๒๙๙	๑
อุตสาหกรรมเครื่องจักรกล	๑	๗๘,๐๐๐,๐๐๐	๗	๑
อุตสาหกรรมไฟฟ้า	๒	๕๑,๑๐๔,๙๘๒	๕๘	
อุตสาหกรรมขนส่ง	๕	๕๑๒,๖๔๒,๖๗๔.๓๘	๒๐๔	
อุตสาหกรรมอื่นๆ	๑๓	๓๙๖,๙๖๐,๙๖๑	๓๖๕	๔
รวม	๕๙	๓,๖๐๖,๕๙๗,๖๑๗.๓๘	๔,๗๑๖	๑๗



แผนภูมิ ๑๑ แสดงการจดทะเบียนโรงงานอุตสาหกรรมประกอบกิจการใหม่และเลิกกิจการของ
จังหวัดชลบุรี ปี ๒๕๕๙ (เดือนมกราคม - ธันวาคม ๒๕๕๙)

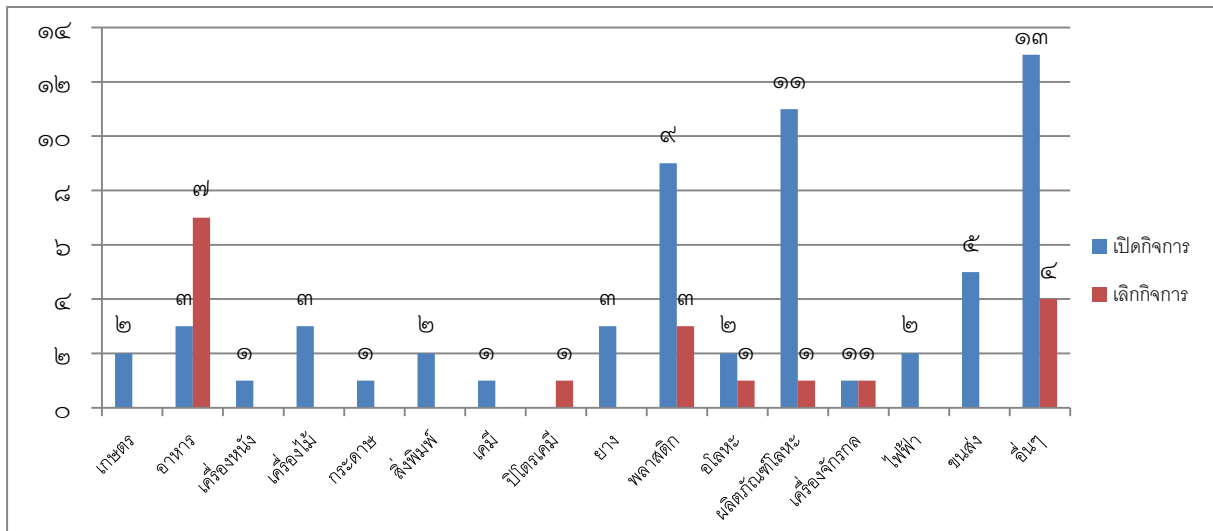

ที่มา : สำนักงานอุตสาหกรรมจังหวัดชลบุรี

สถานการณ์แรงงานจังหวัดชลบุรี

สถานการณ์แรงงานจังหวัดชลบุรี ในปี ๒๕๕๙ (เดือนมกราคม – ธันวาคม ๒๕๕๙) ขอนำเสนอข้อมูลในประเด็นต่าง ๆ ตามลำดับคือ

๑. กำลังแรงงาน การมีงานทำ การว่างงาน
๒. การส่งเสริมการมีงานทำ
๓. การพัฒนาศักยภาพแรงงาน
๔. การคุ้มครองแรงงานและสวัสดิการ
๕. การประกันสังคม

๑. กำลังแรงงาน การมีงานทำ การว่างงาน

แผนภูมิ ๑๒ ผังแสดงโครงสร้างแรงงาน จังหวัดชลบุรี

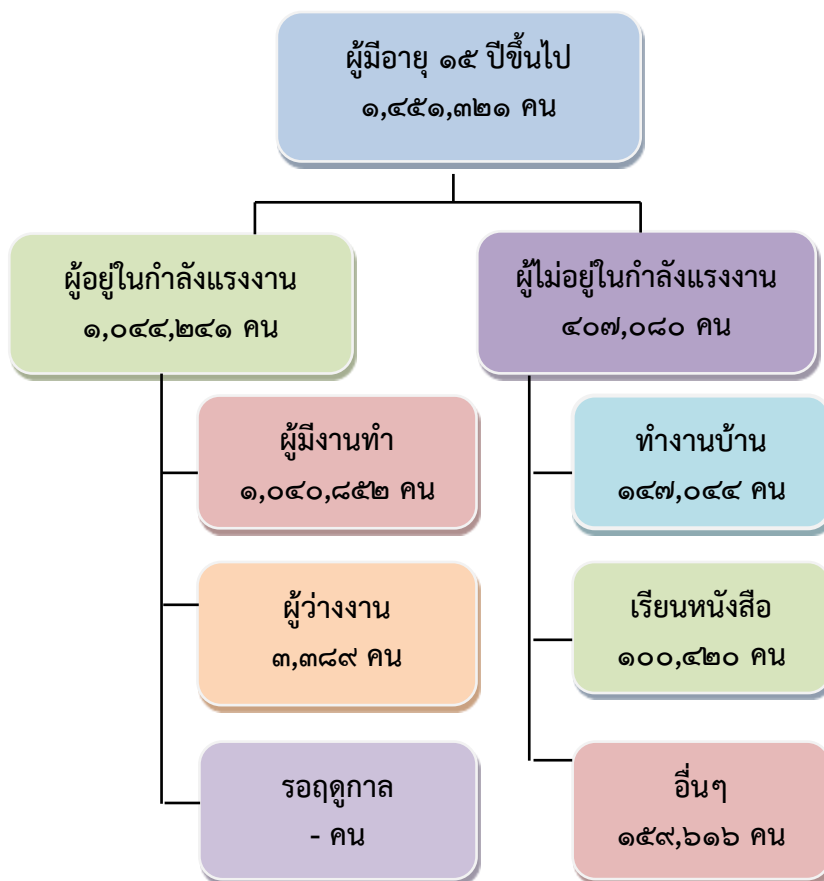

ที่มา : สำนักงานสถิติจังหวัดชลบุรี



เมื่อเปรียบเทียบการมีงานทำระหว่างเพศในปีนี้จะพบว่า เพศชายมีอัตราส่วนของการมีงานทำ หรือ อัตราการจ้างงานเพศชายมากกว่าเพศหญิง (คำนวณจากผู้มีงานทำจำแนกเพศต่อผู้อยู่ในกำลังแรงงาน) กล่าวคือ เพศชายมีอัตราการมีงานทำร้อยละ ๕๖.๔ ขณะที่เพศหญิงมีอัตราการมีงานทำร้อยละ ๔๓.๖ และเมื่อพิจารณาในภาพรวมจะพบว่า อัตราการมีงานทำหรืออัตราจ้างงานซึ่งคำนวณจากสัดส่วนผู้มีงานทำต่อผู้อยู่ในกำลังแรงงานมีอัตราร้อยละ ๙๙.๗ นั้นหมายความว่าผู้อยู่ในกำลังแรงงาน ๑๐๐ คนจะมีงานทำประมาณ ๙๙-๑๐๐ คน สำหรับตัวเลขในกลุ่มของผู้ไม่อยู่ในกำลังแรงงานซึ่งมีจำนวน ๔๐๗,๐๘๐ คน พบว่าเป็นทำงานบ้านมากที่สุด จำนวน ๑๔๗,๐๔๔ คน ผู้เรียนหนังสือ จำนวน ๑๐๐,๔๒๐ คน และอื่นๆ จำนวน ๑๕๙,๖๑๖ คน ตามลำดับ

ตาราง ๑๒ ประชากรจังหวัดชลบุรี จำแนกตามเพศและสถานภาพแรงงาน รวมปี ๒๕๕๙

หน่วย : คน

สถานภาพแรงงาน	ชาย	หญิง	รวม
ประชากรอายุ ๑๕ ปีขึ้นไป	๗๒๑,๙๕๗	๗๒๙,๓๖๔	๑,๔๕๑,๓๒๑
ผู้อยู่ในกำลังแรงงาน	๕๘๙,๙๐๑	๔๕๔,๓๔๐	๑,๐๔๔,๒๔๑
- ผู้มีงานทำ	๕๘๗,๓๕๕	๔๕๓,๔๙๗	๑,๐๔๐,๘๕๒
- ผู้ว่างงาน	๒,๕๔๖	๘๔๔	๓,๓๘๙
- กำลังแรงงานที่รอฤดูกาล	-	-	-
ผู้ไม่อยู่ในกำลังแรงงาน	๑๓๒,๐๕๖	๒๗๕,๐๒๔	๔๐๗,๐๘๐
- ทำงานบ้าน	๗,๐๘๐	๑๓๙,๙๖๔	๑๔๗,๐๔๔
- เรียนหนังสือ	๔๙,๙๔๕	๕๐,๔๗๕	๑๐๐,๔๒๐
- อื่น ๆ	๗๕,๐๓๑	๘๔,๕๘๕	๑๕๙,๖๑๖
อัตราการจ้างงานต่อกำลังแรงงาน	๙๙.๖	๙๙.๘	๙๙.๗
อัตราการว่างงาน	๐.๔	๐.๒	๐.๓๒

หมายเหตุ ๑. อัตราการจ้างงานต่อกำลังแรงงานจังหวัด = $\frac{\text{ผู้มีงานทำในจังหวัด} \times ๑๐๐}{\text{ผู้อยู่ในกำลังแรงงานในจังหวัด}}$

๒. อัตราการว่างงานจังหวัด = $\frac{\text{ผู้ว่างงานในจังหวัดชลบุรี} \times ๑๐๐}{\text{ผู้อยู่ในกำลังแรงงาน}}$

ที่มา : สำนักงานสถิติจังหวัดชลบุรี



ผู้มีงานทำนอกภาคเกษตร จำนวน ๙๘๕,๘๒๖ หรือร้อยละ ๙๔.๗ โดยทำงานในอุตสาหกรรมการผลิตมากที่สุด จำนวน ๓๕๓,๘๐๐ คน หรือร้อยละ ๓๕.๐ รองลงมาคือ การขายส่ง การขายปลีก การซ่อมแซมยานยนต์ รถจักรยานยนต์ จำนวน ๑๗๖,๕๓๓ คน หรือร้อยละ ๑๗.๐ และกิจกรรมโรงแรมและอาหาร จำนวน ๑๔๐,๑๒๘ คน ร้อยละ ๑๓.๕

แผนภูมิ ๑๓ ผู้มีงานทำจังหวัดชลบุรี จำแนกตามประเภทอุตสาหกรรมนอกภาคเกษตรกรรม
๕ อันดับแรกรวมปี ๒๕๕๙

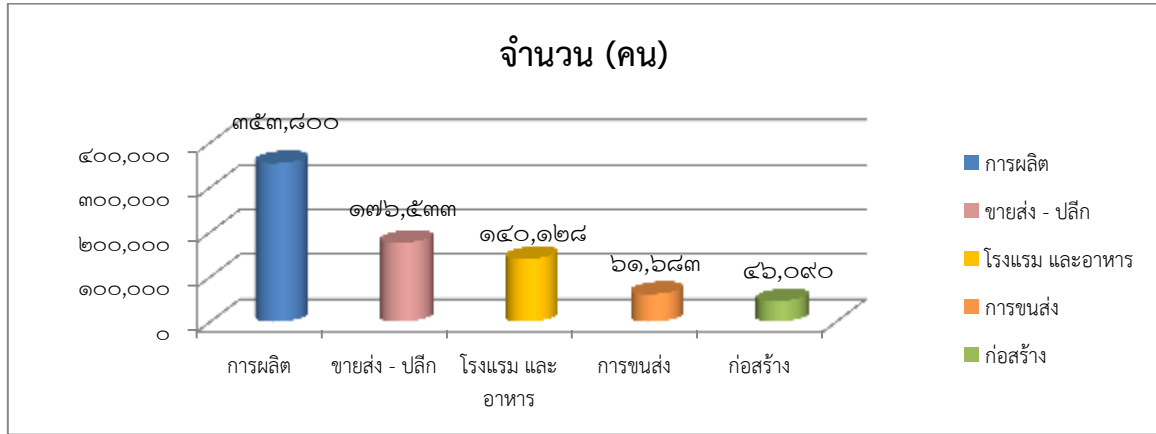

ที่มา : สำนักงานสถิติจังหวัดชลบุรี

เมื่อพิจารณาผู้มีงานทำตามอาชีพในปี ๒๕๕๙ พบว่าผู้มีอาชีพที่มีผู้ทำงานมากที่สุด ๕ อันดับแรกคือ

- ๑) พนักงานบริการและพนักงานในร้านค้าและตลาด จำนวน ๓๑๐,๙๓๕ คน (ร้อยละ ๒๙.๙)
- ๒) ผู้ปฏิบัติงานโรงงานและเครื่องจักร และผู้ปฏิบัติงานด้านการประกอบ จำนวน ๒๘๓,๖๐๒ คน (ร้อยละ ๒๗.๒)
- ๓) ผู้ปฏิบัติงานด้านความสามารถทางฝีมือและธุรกิจการค้าที่เกี่ยวข้อง จำนวน ๑๑๐,๔๐๓ คน (ร้อยละ ๑๐.๖)
- ๔) อาชีพขั้นพื้นฐานต่างๆ ในด้านการขายและการให้บริการ จำนวน ๗๑,๐๖๐ คน (ร้อยละ ๖.๘)
- ๕) ผู้ประกอบวิชาชีพด้านเทคนิค สาขาต่างๆ และอาชีพที่เกี่ยวข้อง จำนวน ๖๐,๘๗๔ คน (ร้อยละ ๕.๘)

แผนภูมิ ๑๔ ผู้มีงานทำจังหวัดชลบุรี จำแนกตามอาชีพ รวมปี ๒๕๕๙ (๕ อันดับแรก)

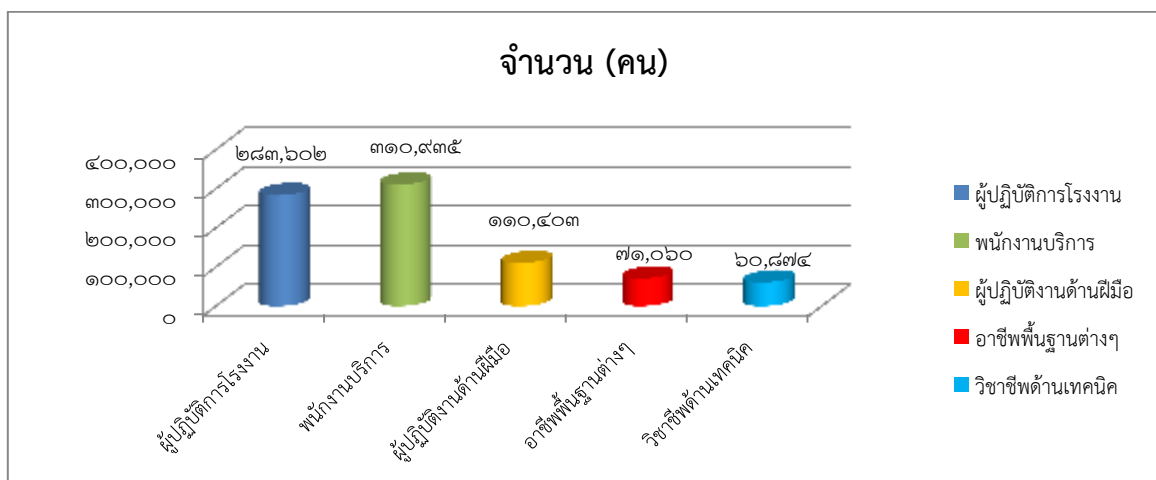

ที่มา : สำนักงานสถิติจังหวัดชลบุรี



ผู้มีงานทำส่วนใหญ่มีการศึกษาระดับมัธยมศึกษาตอนต้น จำนวน ๒๖๒,๗๒๐ คน หรือร้อยละ ๒๕.๒ รองลงมาคือ ระดับประถมศึกษา จำนวน ๑๗๘,๗๐๐ คน ร้อยละ ๑๗.๒ มัธยมศึกษาตอนปลาย สายสามัญ จำนวน ๑๗๕,๔๐๒ คน ร้อยละ ๑๖.๙ มหาวิทยาลัยสายวิชาการ จำนวน ๑๓๐,๒๕๗ คน ร้อยละ ๑๒.๖ ต่ำกว่าประถมศึกษา จำนวน ๑๐๔,๘๒๔ คน ร้อยละ ๑๐.๑

แผนภูมิ ๑๕ ผู้มีงานทำจังหวัดชลบุรี จำแนกตามระดับการศึกษา รวมปี ๒๕๕๙

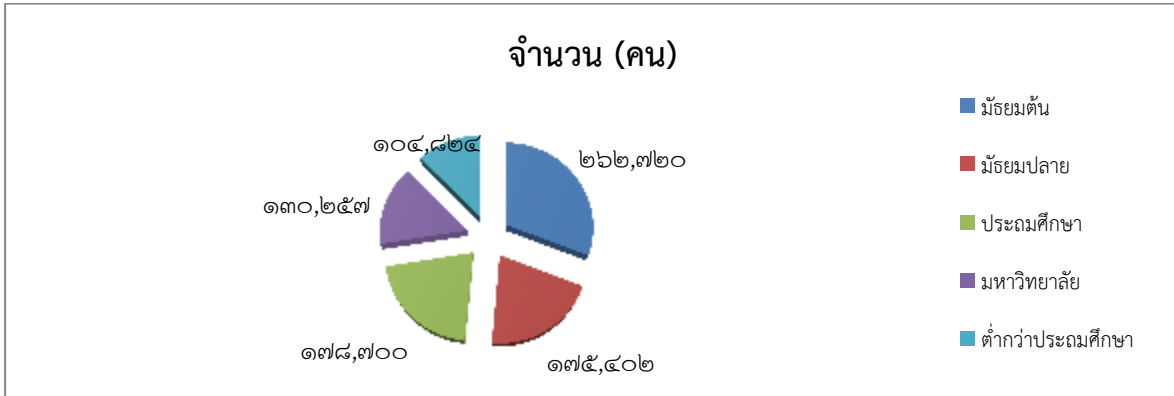

ในด้านสถานภาพการทำงานของผู้มีงานทำทั้งหมด พบว่าส่วนใหญ่เป็นลูกจ้างเอกชนร้อยละ ๖๒.๔ (๖๔๘,๙๘๓ คน) รองลงมาคือ ทำงานส่วนตัวร้อยละ ๒๐.๔ (๒๑๒,๒๓๑) กลุ่มช่วยธุรกิจครัวเรือน ร้อยละ ๘.๙ (๙๒,๗๒๕ คน) และลูกจ้างรัฐบาล ร้อยละ ๕.๖ (๕๗,๙๔๔ คน) ตามลำดับ ส่วนผู้มีงานทำที่มีสถานภาพเป็นนายจ้างมีเพียงร้อยละ ๒.๘ (๒๘,๙๖๙ คน)

แผนภูมิ ๑๖ ผู้มีงานทำจังหวัดชลบุรี จำแนกตามสถานภาพการทำงาน รวมปี ๒๕๕๙

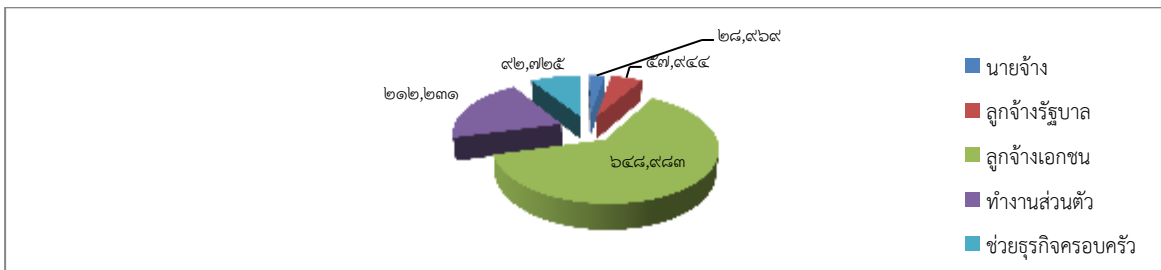

ชั่วโมงการทำงานต่อสัปดาห์ ผู้มีงานทำ จำนวน ๑,๐๔๐,๘๕๒ คน พบว่าทำงานสัปดาห์ละ ๔๐-๔๙ ชั่วโมงมากที่สุด จำนวน ๗๑๖,๔๘๗ คน (ร้อยละ ๖๙.๘) รองลงมาทำงานสัปดาห์ละ ๕๐ ชั่วโมงขึ้นไป จำนวน ๒๗๔,๗๗๔ คน (ร้อยละ ๒๖.๔) ทำงานสัปดาห์ละ ๓๕-๓๙ ชั่วโมง จำนวน ๓๔,๗๑๖ คน (ร้อยละ ๓.๓) ทำงานสัปดาห์ละ ๓๐-๓๔ ชั่วโมง จำนวน ๗,๐๔๖ คน (ร้อยละ ๐.๗) ทำงานสัปดาห์ละ ๒๐-๒๙ ชั่วโมง จำนวน ๖,๑๐๕ คน (ร้อยละ ๐.๖) และทำงานสัปดาห์ละ ๑๐-๑๙ ชั่วโมงจำนวน ๖๘๙ คน (ร้อยละ ๐.๑)

แผนภูมิ ๑๗ ผู้มีงานทำจังหวัดชลบุรี จำแนกตามชั่วโมงการทำงานต่อสัปดาห์ รวมปี ๒๕๕๙

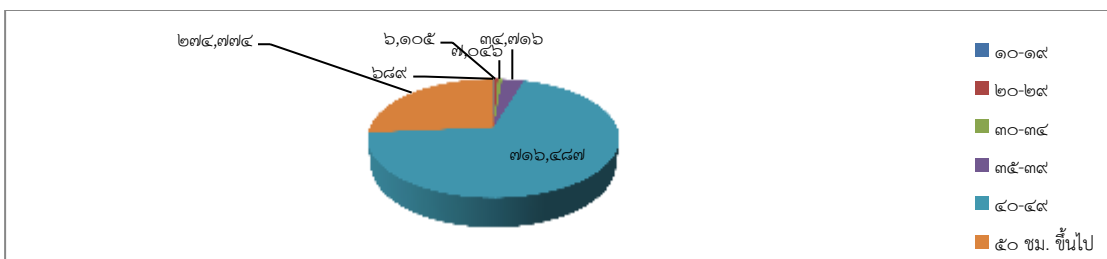

ผู้ว่างงาน ของปี ๒๕๕๙ จังหวัดชลบุรีมีผู้ว่างงาน ๓,๓๘๙ คน คิดเป็นอัตราการว่างงานร้อยละ ๐.๓ ของผู้อยู่ในกำลังแรงงาน

แผนภูมิ ๑๘ ผู้ว่างงานของจังหวัดชลบุรี รวมปี ๒๕๕๙

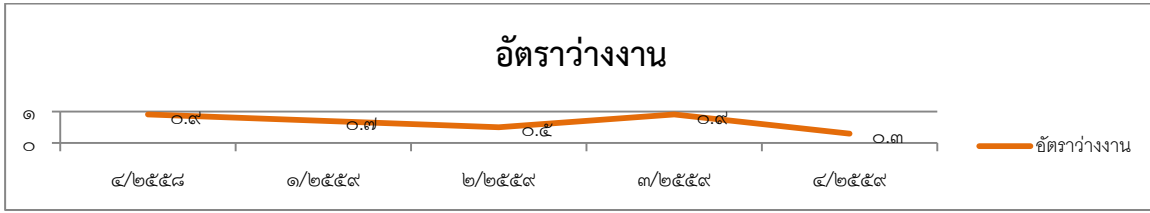

แผนภูมิ ๑๙ แรงงานนอกระบบ นอกภาคเกษตรจำแนกตามประเภทอุตสาหกรรม ๕ อันดับแรก ปี ๒๕๕๙

ผู้ทำงานเป็นแรงงานนอกระบบ ประเภทกิจการที่แรงงานนอกระบบทำงานมากที่สุด คือ การขายส่ง ขายปลีก จำนวน ๑๑๖,๑๔๑ คน คิดเป็นร้อยละ ๓๔.๐ รองลงมา กิจการบริการด้านอาหาร จำนวน ๗๔,๐๒๑ คิดเป็นร้อยละ ๒๑.๗

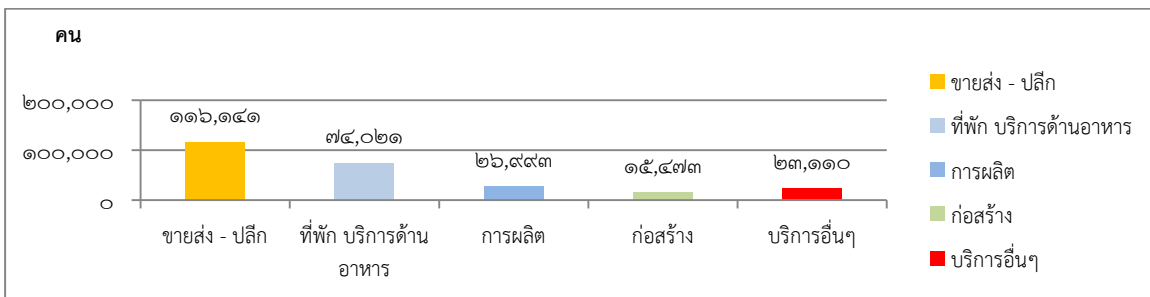

แผนภูมิ ๒๐ แรงงานนอกระบบ จำแนกตามระดับการศึกษา ๕ อันดับแรก ปี ๒๕๕๙

ในด้านการศึกษาพบว่า แรงงานนอกระบบส่วนใหญ่มีการศึกษาในระดับประถมศึกษา มากที่สุด จำนวน ๘๙,๕๐๒ คน คิดเป็นร้อยละ ๒๕.๖ รองลงมา ระดับต่ำกว่าประถมศึกษา จำนวน ๗๐,๘๐๒ คน คิดเป็นร้อยละ ๒๐.๗

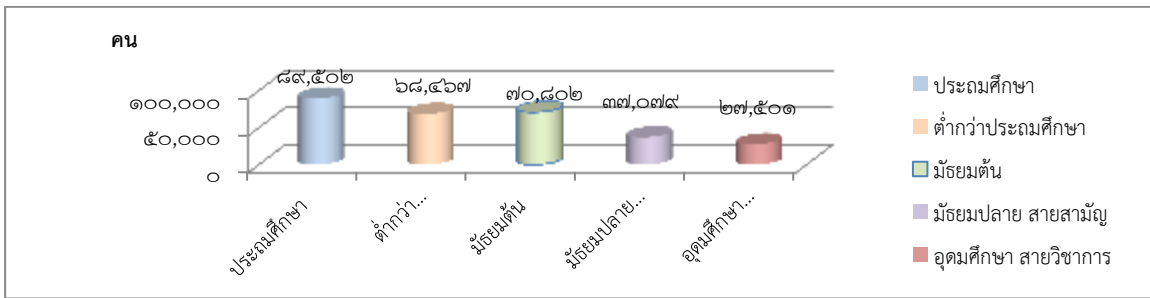

แผนภูมิ ๒๑ แรงงานนอกระบบ จำแนกตามกลุ่มอายุ ๕ อันดับแรก ปี ๒๕๕๙

แรงงานนอกระบบส่วนใหญ่ที่ทำงานจะอยู่ในกลุ่มอายุ ๔๕-๔๙ ปี มากที่สุด จำนวน ๕๖,๘๐๕ คน คิดเป็นร้อยละ ๑๖.๖ รองลงมา เป็นกลุ่มอายุ ๕๐-๕๔ จำนวน ๔๘,๖๐๑ คิดเป็นร้อยละ ๑๔.๒

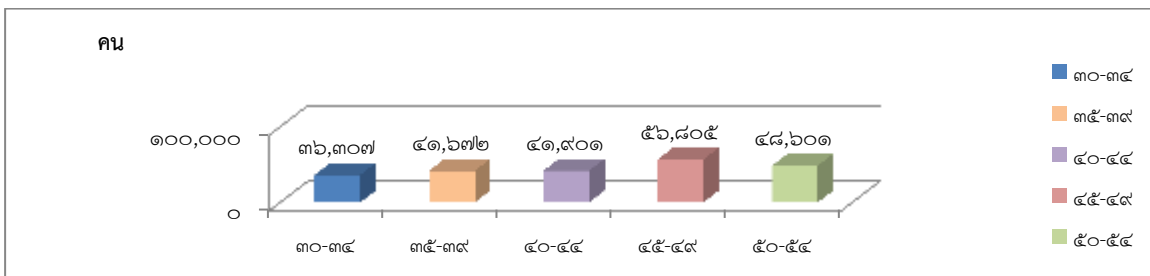

๒. การส่งเสริมการมีงานทำ

2.1 การจัดหางานในประเทศ

กระทรวงแรงงานมีภารกิจหลักในการส่งเสริมให้ประชาชนมีงานทำหน่วยงานที่มีบทบาทหน้าที่นี้คือ กรมการจัดหางาน ซึ่งมีหน้าที่ให้บริการจัดหางานของภาครัฐโดยไม่คิดมูลค่าเพื่อส่งเสริมให้ประชาชนมีงานทำ มีรายได้ที่เหมาะสม ลดปัญหาการว่างงาน และการขาดแคลนแรงงาน รูปแบบการดำเนินการมีทั้งการจัดหางานในประเทศและต่างประเทศ ตำแหน่งงานว่างกับสำนักงานจัดหางานจังหวัดชลบุรีมีตำแหน่งงานว่างจำนวน ๒๒,๓๕๐ อัตรา สำหรับผู้สมัครงานในปีนี้มีจำนวน ๑๑,๕๐๑ คน การบรรจุงาน ๘,๐๖๖ คน อัตราการบรรจุงานต่อตำแหน่งว่างงานเท่ากับร้อยละ ๓๖

แผนภูมิ ๒๒ เปรียบเทียบตำแหน่งงานว่าง/การสมัครงาน/บรรจุงาน ปี ๒๕๕๘ กับ ปี ๒๕๕๙

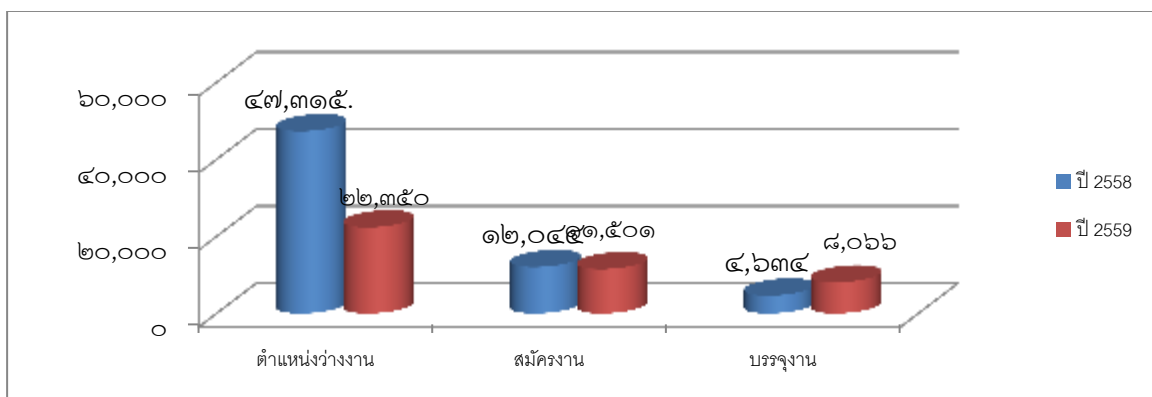

ที่มา : สำนักงานจัดหางานจังหวัดชลบุรี

สำหรับตำแหน่งงานว่างในปี ๒๕๕๙ (เดือนมกราคม - ธันวาคม ๒๕๕๙) พบว่าเพศชาย มีตำแหน่งงานว่าง ๕,๐๕๕ อัตรา คิดเป็นร้อยละ ๒๒.๖ เพศหญิงมีตำแหน่งงานว่าง ๑,๘๖๘ อัตรา คิดเป็นร้อยละ ๘.๓ และไม่ระบุเพศ ๑๕,๔๒๗ อัตรา ร้อยละ ๖๙ ทั้งนี้ การไม่ได้ระบุเพศของนายจ้างเป็นข้อดีประการหนึ่งทำให้นายจ้างมีโอกาสคัดเลือกหรือพิจารณาตัวผู้สมัครได้มากกว่าระบุเพียงเพศใดเพศเดียว และแนวโน้มตำแหน่งงานว่างที่ไม่ได้ระบุเพศจะมีจำนวนเพิ่มขึ้นเรื่อยๆ เห็นได้จากข้อมูลในปีที่ผ่านมาและในปีนี้มีจำนวนตำแหน่งงานว่างที่ไม่ระบุเพศมากกว่าครึ่งหนึ่งของตำแหน่งเพศชาย

แผนภูมิ ๒๓ ตำแหน่งงานว่างในจังหวัดชลบุรีแยกตามเพศ ปี ๒๕๕๙

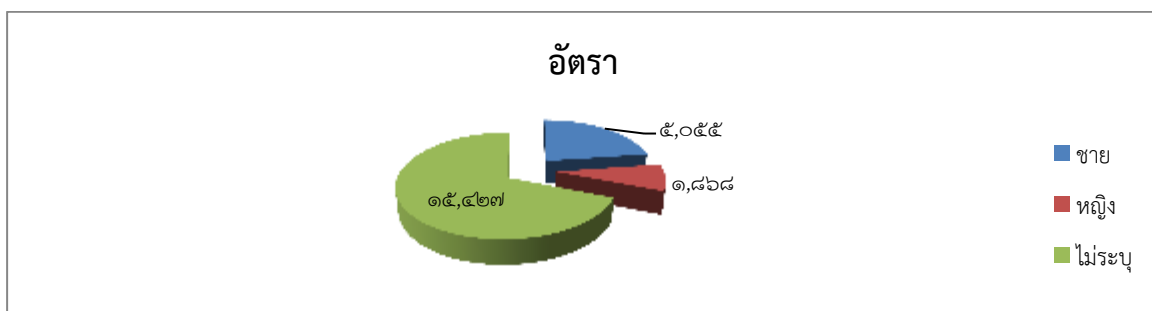

ที่มา : สำนักงานจัดหางานจังหวัดชลบุรี



จำนวนผู้ลงทะเบียนสมัครงานในปีนี้มีจำนวนทั้งสิ้น สำหรับผู้สมัครงานในปีนี้มีจำนวน ๑๑,๕๐๑ คน เป็นเพศชาย จำนวน ๔,๕๕๕ คน คิดเป็นร้อยละ ๓๙.๖ และเพศหญิง จำนวน ๖,๙๔๖ คน คิดเป็นร้อยละ ๖๐.๓

แผนภูมิ ๒๔ ตำแหน่งงานว่าง/ผู้สมัครงาน/และการบรรจงานในจังหวัดชลบุรี จำแนกตามเพศ ปี ๒๕๕๙

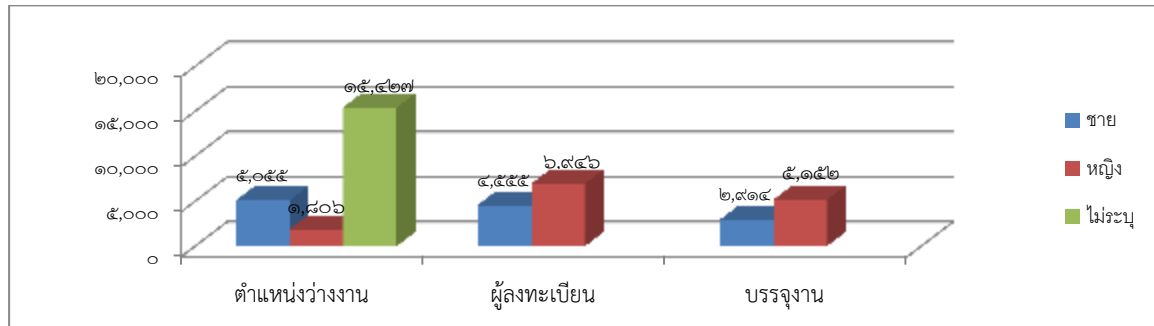

ที่มา : สำนักงานจัดหางานจังหวัดชลบุรี

ส่วนตำแหน่งงานว่างตามระดับการศึกษาที่ต้องการสูงสุดในปี ๒๕๕๙ ระดับการศึกษาที่ต้องการสูงสุดคือ ระดับประถมศึกษาและต่ำกว่ามัธยมศึกษา มีความต้องการร้อยละ ๓๕.๒ (๗,๘๖๘ อัตรา) รองลงมาเป็น ระดับปริญญาตรี มีความต้องการ ร้อยละ ๒๕.๙ (๕,๗๙๙ อัตรา) ระดับปวส. ร้อยละ ๒๐ (๔,๔๗๓ อัตรา) และระดับปวช. ร้อยละ ๑๗.๗ (๓,๙๖๔ อัตรา)

ผู้ลงทะเบียนสมัครงานตามระดับการศึกษาที่ต้องการสูงสุดในปี ๒๕๕๙ คือ ระดับประถมศึกษาและต่ำกว่าประถมศึกษา ร้อยละ ๓๙.๓ (๔,๕๒๑ อัตรา) รองลงมาเป็น ระดับปริญญาตรี ร้อยละ ๓๐ (๓,๔๔๘ อัตรา) ระดับ ปวส. ร้อยละ ๑๗.๑ (๑,๙๗๗ อัตรา) ระดับปวช. ร้อยละ ๑๒.๗ (๑,๔๖๕ อัตรา) และระดับปริญญาโท ร้อยละ ๐.๕ (๕๙ อัตรา)

การบรรจงานตามระดับการศึกษาที่ต้องการสูงสุดในปี ๒๕๕๙ คือ ประถมศึกษาและต่ำกว่าประถมศึกษา ร้อยละ ๓๖.๘ (๒,๙๗๕ อัตรา) รองลงมาเป็น ระดับปริญญาตรี ร้อยละ ๒๖.๘ (๒,๑๕๙ อัตรา) ระดับ ปวส. ร้อยละ ๒๑.๗ (๑,๗๔๙ อัตรา) ระดับปวช. ร้อยละ ๑๔.๒ (๑,๑๔๗ อัตรา) และระดับปริญญาโท ร้อยละ ๐.๓ (๒๔ อัตรา)

แผนภูมิ ๒๕ ตำแหน่งงานว่าง/ผู้สมัครงาน /บรรจงานในจังหวัดชลบุรีจำแนกตามระดับการศึกษา รวมปี ๒๕๕๙

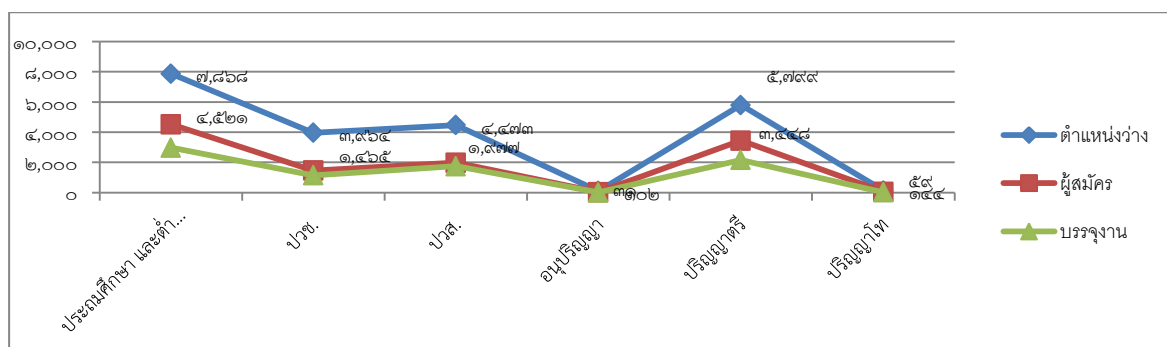

ที่มา : สำนักงานจัดหางานจังหวัดชลบุรี



หากศึกษาในด้านอุตสาหกรรมพบว่า อุตสาหกรรมที่มีตำแหน่งงานว่างสูงสุด ๕ อันดับแรก ในปี ๒๕๕๙ คือ ๑.) การผลิต ๘,๓๔๑ อัตรา (ร้อยละ ๓๗.๓) ๒.) การขายส่ง ขายปลีก การซ่อมแซมยานยนต์ ๕,๖๘๐ คน (ร้อยละ ๒๕.๔) ๓.) การขนส่ง สถานที่เก็บสินค้า และการคมนาคม ๒,๐๖๖ อัตรา (ร้อยละ ๙.๒) ๔.) กิจกรรมด้านบริการชุมชน ๑,๘๙๓ อัตรา (ร้อยละ ๘.๕) ๕.) โรงแรม ภัตตาคาร ๑,๑๐๗ อัตรา (ร้อยละ ๕.๕)

ตาราง ๑๓ ตำแหน่งงานว่างและการบรรจุนตามประเภทอุตสาหกรรมไตรมาส ๓ ปี ๒๕๕๙

ประเภทอุตสาหกรรม	ตำแหน่งงานว่าง		บรรจุน	
	จำนวน (อัตรา)	ร้อยละ	จำนวน(คน)	ร้อยละ
๑. เกษตรกรรม	๘๗๐	๓.๙	๑๐๔	๑.๓
๒. ประมง	๒	๐.๐๐๘	-	-
๓. การผลิต	๘,๓๔๑	๓๗.๓	๔,๒๐๕	๕๒.๑
๔. การไฟฟ้า ก๊าซ ประปา	๑๓๕	๐.๖	๑๑๐	๑.๔
๕. ก่อสร้าง	๓๗๓	๑.๗	๑๙๘	๒.๕
๖. การขายส่ง ขายปลีก	๕,๖๘๐	๒๕.๔	๗๐๗	๘.๘
๗. โรงแรมและภัตตาคาร	๑,๑๐๗	๕.๐	๔๙๗	๖.๒
๘. การขนส่ง	๒,๐๖๖	๙.๒	๗๗๘	๙.๖
๙. สื่อกลางทางการเงิน	๒๐๕	๐.๙	๙๙	๑.๒
๑๐. กิจการด้านอสังหาริมทรัพย์	๖๐๔	๒.๗	๒๐๗	๒.๖
๑๑. การบริหารราชการ	๒๘๑	๑.๓	๓๘	๐.๕
๑๒. การศึกษา	๖๓	๐.๓	๒๑	๐.๓
๑๓. งานด้านสุขภาพ	๔๓๕	๑.๙	๑๙๕	๒.๔
๑๔. กิจกรรมด้านบริการชุมชน	๑,๘๙๓	๘.๕	๘๔๓	๑๐.๕
๑๕. ลูกจ้างในครัวเรือน	๒๓	๐.๑	๑๑	๐.๑
๑๖. ไม่ทราบ	๒๗๒	๑.๒	๕๓	๐.๗
รวม	๒๒,๓๕๐	๑๐๐	๘,๐๖๖	๑๐๐

ที่มา : สำนักงานจัดหางานจังหวัดชลบุรี

สำหรับการบรรจุน จำแนกตามอายุพบว่า ช่วงอายุที่มีความต้องการมากที่สุดในปี ๒๕๕๙ (เดือน มกราคม – ธันวาคม ๒๕๕๙) คือ ช่วงอายุ ๒๕-๒๙ ปี จำนวน ๗,๐๘๓ คน คิดเป็นร้อยละ ๓๑.๗ รองลงมา ได้แก่ ช่วงอายุระหว่าง ๑๘-๒๔ ปี ๗,๐๑๐ อัตรา คิดเป็นร้อยละ ๓๑.๔ ในส่วนของผู้ลงทะเบียนสมัครงานที่มีจำนวนมากที่สุด ช่วงอายุ ๑๕-๑๗ ปี จำนวน ๔,๓๖๕ คน คิดเป็นร้อยละ ๓๘ รองลงมาช่วงอายุ ๒๕-๒๙ ปี จำนวน ๓,๖๐๔ คน คิดเป็นร้อยละ ๓๑.๓ มีการบรรจุนมากที่สุด ได้แก่ ช่วงอายุระหว่าง ๑๘-๒๔ ปี จำนวน ๒,๕๖๔ คน คิดเป็นร้อยละ ๓๑.๘ รองลงมาคือช่วงอายุระหว่าง ๓๐-๓๙ ปี จำนวน ๒,๓๖๑ คน คิดเป็นร้อยละ ๒๙.๓



แผนภูมิ ๒๖ การบรรจุนงานในจังหวัดชลบุรีจำแนกตามอายุ รวมปี ๒๕๕๙

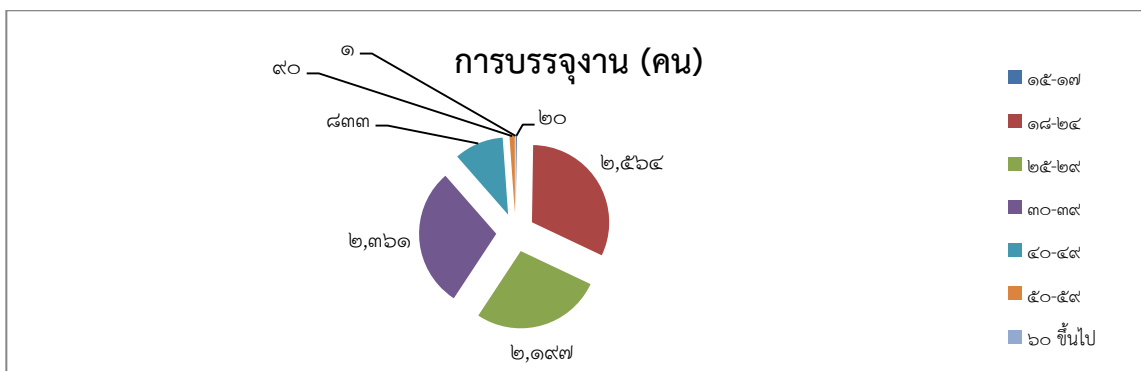

ที่มา : สำนักงานจัดหางานจังหวัดชลบุรี

แรงงานต่างด้าว

สำหรับสถิติแรงงานต่างด้าว ซึ่งหมายถึง แรงงานต่างชาติที่เข้ามาทำงานในประเทศไทย กรมการจัดหางานจำแนกเป็น ๒ กลุ่มใหญ่ๆ คือ (๑) กลุ่มแรงงานต่างด้าวที่เข้าเมืองถูกกฎหมาย ประกอบด้วย ประเภทต่างๆ คือ ๑.) ประเภทชั่วคราวที่ขออนุญาตทำงานตามมาตรา ๗ ๒.) ประเภทส่งเสริมการลงทุนและกฎหมายอื่นตามมาตรา ๑๐ ๓.) ประเภทที่ได้รับอนุญาตทำงานตามข้อตกลง MOU และ ๔.) ประเภทพิสูจน์สัญชาติและได้รับใบอนุญาตทำงาน เนื่องจากประเภทได้รับอนุญาตทำงานตามข้อตกลง MOU ประเภทพิสูจน์สัญชาติ คือ กลุ่มแรงงานสัญชาติ ลาว กัมพูชา ที่เดินทางเข้ามาทำงานชั่วคราว

ภายหลังรัฐบาลได้ดำเนินการจัดทำกรพิสูจน์สัญชาติและลงนาม MOU เพื่อให้การนำเข้าแรงงานให้เป็นแรงงานถูกกฎหมาย ปัจจุบันจึงได้จัด ๒ ประเภทนี้ ให้รวมอยู่ในกลุ่มแรงงานต่างด้าวถูกกฎหมาย สำหรับ กลุ่มที่ (๒) ได้แก่ แรงงานต่างด้าวเข้าเมืองผิดกฎหมายที่ได้รับอนุญาตทำงาน แบ่งเป็น ๑.) แรงงานต่างด้าวตามมาตรา ๑๒ ยกเว้นตามมติ ครม. ๒.) แรงงานต่างด้าว ๓ สัญชาติ (พม่า ลาว กัมพูชา) ตามมติ คณะรัฐมนตรีและในเขตพัฒนาพิเศษเฉพาะกิจใน ๕ จังหวัดชายแดนใต้

พิจารณาข้อมูลกลุ่มแรงงานต่างด้าวที่ได้รับอนุญาตทำงานตาม MOU ในจังหวัดชลบุรีพบว่า ข้อมูล ณ เดือนธันวาคม ๒๕๕๙ มีจำนวน ๓๕,๒๘๔ คน โดยเป็นสัญชาติกัมพูชา มากที่สุด จำนวน ๒๙,๒๔๒ คน (ร้อยละ ๘๒.๙) รองลงมาเป็น สัญชาติเมียนมา จำนวน ๓,๓๙๑ คน (ร้อยละ ๙.๖) และสัญชาติลาว จำนวน ๒,๖๕๑ คน (ร้อยละ ๗.๕)

แผนภูมิ ๒๗ แรงงานต่างด้าวถูกกฎหมายจำแนกตามประเภทการได้รับอนุญาตตาม MOU

ข้อมูล ณ เดือนธันวาคม ๒๕๕๙

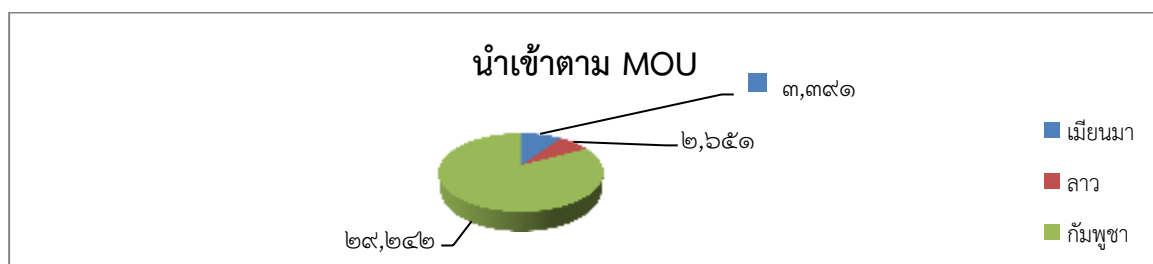

ที่มา : สำนักงานจัดหางานจังหวัดชลบุรี



คนงานต่างด้าวที่เดินทางเข้ามาทำงานโดยถูกกฎหมาย รวมปี ๒๕๕๙ มีจำนวนทั้งสิ้น ๒๑,๐๗๓ คน จำแนกตามประเภทการเดินทาง ดังนี้

๑. ประเภทแจ้งการเข้าทำงานอันจำเป็นและเร่งด่วน (มาตรา ๗) จำนวน ๒๗๓ คน (ร้อยละ ๑.๓)
๒. ประเภทมาตรา ๙ (ทั่วไป) จำนวน ๑๒,๙๔๔ คน (ร้อยละ ๖๑.๕)
๓. ประเภทมาตรา ๑๒ (ส่งเสริมการลงทุน) จำนวน ๓,๗๔๕ คน (ร้อยละ ๑๗.๘)
๔. ประเภทมาตรา ๑๓ (ชนกลุ่มน้อย) จำนวน ๔,๑๑๑ คน (ร้อยละ ๑๙.๕)

ข้อมูลกลุ่มแรงงานต่างด้าวถูกกฎหมายที่ได้รับการพิสูจน์สัญชาติในจังหวัดชลบุรีพบว่าข้อมูล เดือนธันวาคม ๒๕๕๙ มีจำนวน ๓๙,๔๕๕ คน โดยเป็นสัญชาติเมียนมามากที่สุด จำนวน ๒๖,๗๘๖ คน (ร้อยละ ๗๕.๕) รองลงมาเป็นสัญชาติกัมพูชา จำนวน ๙,๔๗๑ คน (ร้อยละ ๒๔) สัญชาติลาว จำนวน ๓,๑๙๘ คน (ร้อยละ ๘)

แผนภูมิ ๒๘ แรงงานต่างด้าว จำแนกตามการพิสูจน์สัญชาติ ณ เดือนธันวาคม ๒๕๕๙

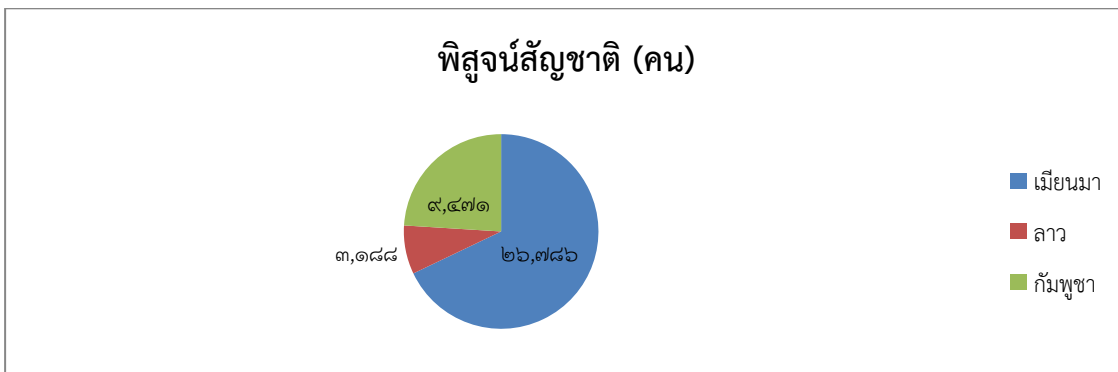

ที่มา : สำนักงานจัดหางานจังหวัดชลบุรี

2.3 การคาดการณ์ความต้องการแรงงาน-ผู้สำเร็จการศึกษา

ผลการสำรวจข้อมูลอุปสงค์แรงงานในเชิงปริมาณ

๑) จำนวนผู้ทำงานทั้งหมด

สำนักงานแรงงานจังหวัดชลบุรี ได้สำรวจความต้องการและการขาดแคลนแรงงานของสถานประกอบการ ปี ๒๕๕๘ ระหว่างวันที่ ๒ เมษายน - ๓๐ มิถุนายน ๒๕๕๘ โดยสำรวจจากกลุ่มตัวอย่างสถานประกอบการที่มีลูกจ้างตั้งแต่ ๑ คนขึ้นไป ในจังหวัดชลบุรี จำนวน ๑,๓๕๘ แห่ง จำแนกตามขนาดของสถานประกอบการ ได้แก่ ขนาดเล็ก (๑-๑๐ คน) จำนวน ๔๑๐ แห่ง คิดเป็นร้อยละ ๓๐.๑๙ ขนาดกลาง (๑๑-๕๐ คน) จำนวน ๒๕๘ แห่ง คิดเป็นร้อยละ ๑๘.๙๙ ขนาดใหญ่ (๕๑-๒๐๐ คน) จำนวน ๔๑๕ แห่ง คิดเป็นร้อยละ ๓๐.๕๖ ขนาดใหญ่มาก (๒๐๐ คนขึ้นไป) จำนวน ๒๗๕ แห่ง คิดเป็นร้อยละ ๒๐.๒๕ ผู้มีงานทำจำนวน ๖๔๗,๔๖๑ คน เป็นเพศชาย จำนวน ๓๕๐,๙๑๓ คน คิดเป็นร้อยละ ๕๔.๑๙ เป็นเพศหญิง จำนวน ๒๙๖,๕๔๘ คิดเป็น ร้อยละ ๔๕.๘๐ ผู้ทำงานส่วนใหญ่เป็นกลุ่มแรงงานฝีมือมากที่สุด จำนวน ๒๑๘,๓๙๐ คน คิดเป็น ร้อยละ ๓๓.๗๓ รองลงมา ได้แก่ กลุ่มแรงงานกึ่งฝีมือ จำนวน ๑๙๘,๒๔๕ คน คิดเป็นร้อยละ ๓๐.๖๒ กลุ่มแรงงานไร้ฝีมือ จำนวน ๑๕๓,๗๓๓ คน คิดเป็น ร้อยละ ๒๓.๗๔ และกลุ่มผู้เชี่ยวชาญ/ผู้บริหาร จำนวน ๗๗,๐๙๓ คน คิดเป็นร้อยละ ๑๑.๙๑ ตามลำดับ

จำนวนผู้มีงานทำทั้งหมดจำแนกตามระดับทักษะฝีมือแรงงาน ปี ๒๕๕๘

ระดับทักษะฝีมือ	ชาย		หญิง		รวม	
	จำนวน	ร้อยละ	จำนวน	ร้อยละ	จำนวน	ร้อยละ
ผู้เชี่ยวชาญผู้บริหาร	๔๕,๓๑๕	๖.๙๙	๓๑,๗๗๘	๔.๙๑	๗๗,๐๙๓	๑๑.๙๑
แรงงานฝีมือ	๑๑๙,๒๖๑	๑๘.๔๒	๙๙,๑๒๙	๑๕.๓๑	๒๑๘,๓๙๐	๓๓.๗๓
แรงงานกึ่งฝีมือ	๑๐๗,๖๙๙	๑๖.๖๓	๙๐,๕๔๖	๑๓.๙๘	๑๙๘,๒๔๕	๓๐.๑๒
แรงงานไร้ฝีมือ	๗๘,๖๓๘	๑๒.๑๕	๗๕,๐๙๕	๑๑.๖๐	๑๕๓,๗๓๓	๒๓.๗๓

ที่มา : ระบบฐานข้อมูลแผนพัฒนากำลังคน (PMANP)

แผนภูมิ ๒๙ จำนวนผู้มีงานทำทั้งหมด จำแนกตามระดับทักษะฝีมือ

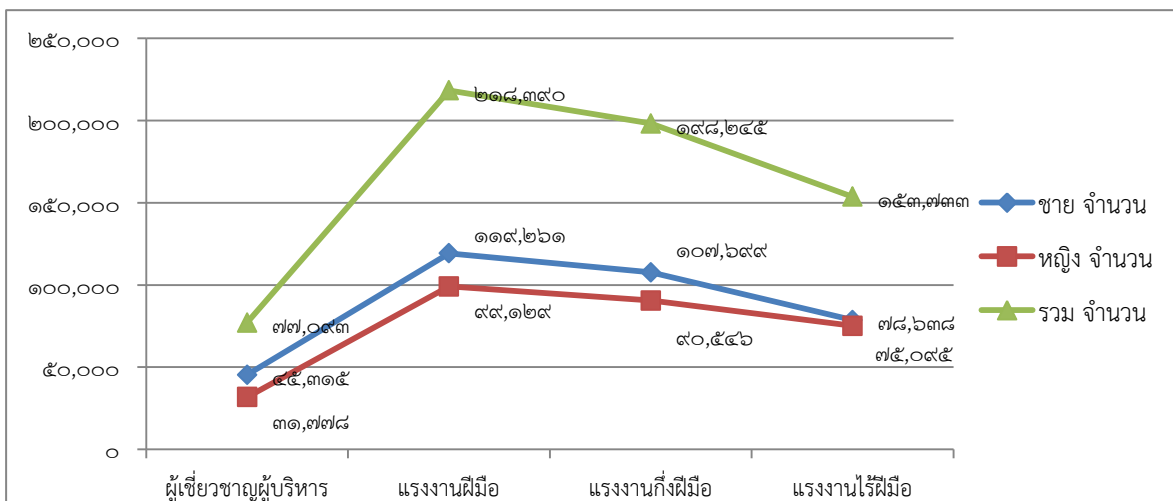

เมื่อพิจารณาเป็นรายกิจการ (๕ อันดับ) พบว่า กิจการที่มีผู้ทำงานมากที่สุด ได้แก่ อุตสาหกรรมการผลิต อื่นๆ มีผู้ทำงาน ๑๑๑,๓๖๑ ราย (ร้อยละ ๑๗.๒๐ ของจำนวนผู้มีงานทำทั้งหมด) รองลงมาได้แก่กิจการไฟฟ้า และอิเล็กทรอนิกส์ ๖๗,๕๘๑ ราย (ร้อยละ ๑๐.๔๔) กิจการการผลิตโลหะและผลิตภัณฑ์ประดิษฐ์ ๕๑,๒๖๕ ราย (ร้อยละ ๗.๙๒) กิจการตัวแทนธุรกิจท่องเที่ยว ๕๑,๒๕๙ ราย (ร้อยละ ๗.๙๒) และกิจการที่พักแรมและบริการด้านอาหาร ๔๑,๒๒๑ ราย (ร้อยละ ๖.๓๗)

ตารางที่ ๑๕ จำนวนผู้ทำงานทั้งหมดจำแนกประเภทกิจการ ปี พ.ศ. ๒๕๕๘

อุตสาหกรรม	แรงงานไร้ฝีมือ	แรงงานกึ่งฝีมือ	แรงงานฝีมือ	ผู้เชี่ยวชาญ/ผู้บริหาร	รวม
๑. เกษตรกรรม การเลี้ยงสัตว์บกและสัตว์น้ำ	๗๐๖	๑๔๒๙	๑๕๒๒	๕๕๒	๔๒๐๙
๒. อาหารและอาหารสัตว์	๗๕๑๒	๘๖๒๘	๑๑๖๒๕	๔๓๗๔	๓๒๑๓๙
๓. การทำเหมืองแร่และเหมืองหิน	๑๒๒๘	๑๐๕๙	๑๓๖๖	๔๗๐	๔๑๒๓
๔. การผลิตสิ่งทอ	๒๐๑๒	๒๒๓๗	๑๓๘๓	๗๔๙	๖๓๘๑
๕. การผลิตเสื้อผ้าเครื่องแต่งกาย	๒๖๕๙	๒๗๙๖	๒๖๐๑	๑๐๐๔	๙๐๖๐
๖. การผลิตรองเท้าและเครื่องหนัง	๒๑๖๐	๒๒๑๙	๑๖๓๑	๗๘๓	๖๗๙๓
๗. อัญมณีและเครื่องประดับ	๒๗๓	๔๖๗	๕๗๙	๓๓๘	๑๖๕๗
๘. การผลิตไม้และผลิตภัณฑ์จากไม้ (ยกเว้นเฟอร์นิเจอร์)	๑๐๖๘	๑๐๖๔	๑๑๒๕	๕๓๔	๓๗๙๑
๙. เฟอร์นิเจอร์	๑๕๓๒	๒๖๐๕	๒๐๘๒	๑๖๔๕	๗๘๖๔
๑๐. การผลิตกระดาษและผลิตภัณฑ์กระดาษ	๘๑๓	๑๗๓๕	๒๖๔๒	๘๖๙	๖๐๕๙
๑๑. ปิโตรเลียม	๒๗๐	๖๐๔	๔๖๗	๓๕๓	๑๖๙๔
๑๒. ปิโตรเคมี	๓๗๐	๗๔๗	๑๓๖๘	๕๔๔	๓๐๒๙
๑๓. การผลิตเคมีภัณฑ์และผลิตภัณฑ์เคมี	๓๔๗๕	๔๖๒๘	๖๘๕๙	๒๔๒๙	๑๗๓๙๑
๑๔. การผลิตยางพาราและผลิตภัณฑ์ยาง	๖๒๓๐	๖๓๖๐	๓๘๓๑	๑๙๔๔	๑๘๓๖๕
๑๕. ผลิตภัณฑ์พลาสติก	๑๒๖๒๒	๑๐๐๔๐	๙๗๖๖	๓๗๖๘	๓๖๑๙๖
๑๖. ผลิตภัณฑ์จากแร่โลหะ	๒๔๗๒	๔๐๐๐	๓๑๖๘	๑๔๗๓	๑๑๑๑๓
๑๗. การผลิตโลหะและผลิตภัณฑ์ประดิษฐ์	๑๐๕๗๗	๑๘๒๕๔	๑๗๑๗๐	๕๒๖๔	๕๑๒๖๕
๑๘. ไฟฟ้าและอิเล็กทรอนิกส์	๑๘๐๐๘	๒๐๘๗๑	๑๙๙๓๐	๘๗๗๒	๖๗๕๘๑
๑๙. ยานยนต์และชิ้นส่วน	๕๓๐๒	๙๑๑๗	๘๗๓๔	๑๙๔๘	๒๕๑๐๑
๒๐. อุตสาหกรรมการผลิตอื่นๆ	๔๑๑๘๓	๓๓๔๓๒	๒๕๔๒๓	๑๑๓๒๓	๑๑๑๓๖๑
๒๑. ก่อสร้าง	๖๙๙๖	๖๓๒๖	๑๕๘๓๑	๓๔๖๔	๓๒๖๑๗
๒๒. ขยายส่ง ขยายปลีก ซ่อมยานยนต์และจักรยายนต์	๕๒๔๙	๑๖๓๓๐	๒๒๓๘๓	๗๒๙๗	๕๑๒๕๙
๒๓. ตัวแทนธุรกิจท่องเที่ยว		๗๔	๑๔๙๒	๑๘๗	๑๗๕๓
๒๔. ที่พักแรมและบริการด้านอาหาร	๔๗๒๔	๑๕๖๐๒	๑๖๒๒๖	๔๖๖๙	๔๑๒๒๑
อุตสาหกรรม	แรงงานไร้ฝีมือ	แรงงานกึ่งฝีมือ	แรงงานฝีมือ	ผู้เชี่ยวชาญ/ผู้บริหาร	รวม
๒๕. การขนส่งและสถานที่เก็บสินค้า	๓๖๕๓	๖๓๒๒	๑๑๘๕๒	๒๔๔๖	๒๔๒๗๓
๒๖. การเงินและการประกันภัย	๑๖๗	๗๘๓	๑๐๒๕	๕๘๔	๒๕๕๙
๒๗. อสังหาริมทรัพย์	๔๔๒๒	๖๔๖๓	๔๙๓๙	๑๘๐๙	๑๗๖๓๓
๒๘. บริการด้านสุขภาพและสังคมสงเคราะห์	๔๙๘	๒๐๒๐	๔๒๐๘	๓๐๓๘	๙๗๖๔
๒๙. บริการอื่นๆ	๗๕๕๒	๑๒๐๓๓	๑๗๑๖๒	๔๔๖๓	๔๑๒๑๐



แผนภูมิ ๓๐ จำนวนผู้มีงานทำ จำแนกตามประเภทกิจการ (๕ อันดับแรก)

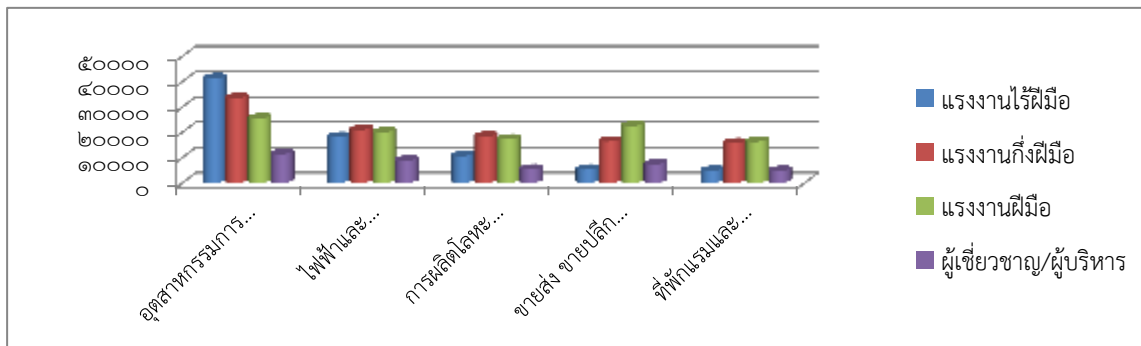

เมื่อจำแนกจำนวนผู้มีงานทำทั้งหมดตามระดับการศึกษาที่จบ พบว่า ในปี ๒๕๕๘ มีผู้ทำงานที่จบการศึกษาระดับมัธยมศึกษาตอนปลายมากที่สุด จำนวน ๑๘๕,๖๙๕ ราย (ร้อยละ ๒๘.๖๘) รองลงมาได้แก่ระดับมัธยมศึกษาตอนต้น ๑๖๐,๙๘๘ ราย (ร้อยละ ๒๔.๘๖) และระดับต่ำกว่ามัธยมศึกษาตอนต้น ๘๘,๔๒๒ ราย (ร้อยละ ๑๓.๖๖) ตามลำดับ ทั้งนี้กลุ่มผู้ทำงานที่จบการศึกษาต่ำกว่าระดับมัธยมศึกษาตอนปลายลงไปส่วนใหญ่เป็นแรงงานไร้ฝีมือและกึ่งฝีมือ ในขณะที่กลุ่มผู้ทำงานที่จบการศึกษาระดับ ปวช. ขึ้นไปส่วนใหญ่จะเป็นแรงงานฝีมือและผู้เชี่ยวชาญ/ผู้บริหาร

ตาราง ๑๖ จำนวนผู้ทำงานทั้งหมดในปี ๒๕๕๘ จำแนกตามระดับการศึกษา

ระดับการศึกษา	แรงงานไร้ฝีมือ	แรงงานกึ่งฝีมือ	แรงงานฝีมือ	ผู้เชี่ยวชาญ/ผู้บริหาร	รวม
ต่ำกว่า ม.๓	๔๒๓๒๒	๒๒๑๒๒	๒๒๖๔๒	๑๓๓๖	๘๘๔๒๒
ม.๓	๖๑๘๓๑	๖๒๕๖๗	๓๐๒๕๗	๖๓๓๓	๑๖๐๙๘๘
ม.๖	๔๗๕๐๕	๗๙๙๒๘	๔๖๖๒๓	๑๑๖๓๙	๑๘๕๖๙๕
ปวช.	๑๓๕๕	๒๓๓๘๓	๓๙๙๓๒	๙๐๙๙	๗๓๗๖๙
ปวส./อนุปริญญา	๔๑๘	๖๙๒๖	๕๑๒๗๙	๑๒๖๐๓	๗๑๒๒๖
ปริญญาตรี	๒๙๘	๓๒๘๗	๒๗๒๓๖	๒๙๔๒๑	๖๐๒๔๒
ปริญญาโท	๔	๓๒	๔๒๑	๖๕๗๗	๗๐๓๔
ปริญญาเอก	-	-	-	๘๕	๘๕
รวม	๑๕๓๗๓๓	๑๙๘๒๔๕	๒๑๘๓๙๐	๗๗๐๙๓	๖๔๗๔๖๑

ที่มา : ระบบฐานข้อมูลแผนพัฒนากำลังคน (PMANP)

แผนภูมิ ๓๑ จำนวนผู้มีงานทำ จำแนกตามระดับการศึกษา (๕ อันดับแรก)

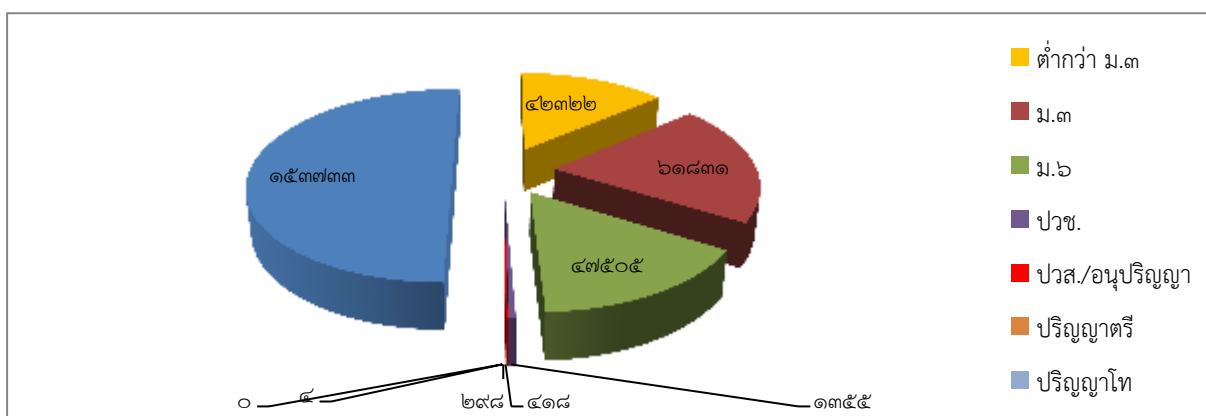

๒) การเข้าออกงานของแรงงาน

ผลการสำรวจการเข้าออกงานของแรงงานในกิจการต่างๆ ในปี ๒๕๕๘ ของจังหวัดชลบุรี พบว่ามีการรับแรงงานใหม่ ๘๒,๔๕๒ ราย โดยเป็นการรับเข้าทำงานเพื่อทดแทนแรงงานเก่าที่ออกไป จำนวน ๕๙,๒๙๑ ราย (ร้อยละ ๗๑.๙๑) และรับเข้าทำงานในตำแหน่งงานใหม่ที่ขยายเพิ่ม ๒๓,๑๖๑ ราย (ร้อยละ ๒๘.๐๙) เมื่อพิจารณาตามรายกิจการ พบว่า กิจการที่มีการรับแรงงานเข้าทำงานมากที่สุด ได้แก่ อุตสาหกรรมการผลิตอื่นๆ โดยรับแรงงานเข้าทำงาน จำนวน ๑๔,๑๒๘ ราย รองลงมา ได้แก่ การผลิตโลหะและผลิตภัณฑ์ประดิษฐ์ ๙,๖๕๐ ราย และกิจการไฟฟ้าและอิเล็กทรอนิกส์ ๘,๕๗๑ ราย ตามลำดับ

ตารางที่ ๑๗ จำนวนพนักงานที่รับเข้าทำงานใหม่ในปี ๒๕๕๘ จำแนกตามสาเหตุของการรับเข้าทำงาน และประเภทกิจการ

ประเภทกิจการ	สาเหตุที่รับเข้าทำงาน			ร้อยละ		
	แทนคนเก่า	ตำแหน่งงานใหม่	รวม	แทนคนเก่า	ตำแหน่งงานใหม่	รวม
๑. เกษตรกรรม การเลี้ยงสัตว์บกและสัตว์น้ำ	๓๑๔	๙๕	๔๐๙	๗๖.๗๗	๒๓.๒๓	๑๐๐
๒. อาหารและอาหารสัตว์	๑๑๒๖	๓๕๖	๑๔๘๒	๗๕.๙๘	๒๔.๐๒	๑๐๐
๓. การทำเหมืองแร่และเหมืองหิน	๓๖๗	๖๖	๔๓๓	๘๔.๗๖	๑๕.๒๔	๑๐๐
๔. การผลิตสิ่งทอ	๗๓๑	๓๔	๗๖๕	๙๕.๕๖	๔.๔๔	๑๐๐
๕. การผลิตเสื้อผ้าเครื่องแต่งกาย	๓๒๔	๙๖	๔๒๐	๗๗.๑๔	๒๒.๘๖	๑๐๐
๖. การผลิตรองเท้าและเครื่องหนัง	๓๕๒	๑๕๖	๕๐๘	๖๙.๒๙	๓๐.๗๑	๑๐๐
๗. อัญมณีและเครื่องประดับ	๑๕๓	๙๘	๒๕๑	๖๐.๙๖	๓๙.๐๔	๑๐๐
๘. การผลิตไม้และผลิตภัณฑ์จากไม้ (ยกเว้นเฟอร์นิเจอร์)	๓๐๖	๑๘๔	๔๙๐	๖๒.๔๕	๓๗.๕๕	๑๐๐
๙. เฟอร์นิเจอร์	๔๖๕	๑๙๙	๖๖๔	๗๐.๐๓	๒๙.๙๗	๑๐๐
๑๐. การผลิตกระดาษและผลิตภัณฑ์กระดาษ	๑๖๗	๑๘๒๒	๑๙๘๙	๘.๔	๙๑.๖	๑๐๐
๑๑. ปิโตรเลียม	๑๐๖	๖๘	๑๗๔	๖๐.๙๒	๓๙.๐๘	๑๐๐
๑๒. ปิโตรเคมี	๑๒๖	๗๘	๒๐๔	๖๑.๗๖	๓๘.๒๔	๑๐๐
๑๓. การผลิตเคมีภัณฑ์และผลิตภัณฑ์เคมี	๗๒๒	๑๐๗	๘๒๙	๘๗.๐๙	๑๒.๙๑	๑๐๐
๑๔. การผลิตยางพาราและผลิตภัณฑ์ยาง	๙๒๖	๓๕๗	๑๒๘๓	๗๒.๑๗	๒๗.๘๓	๑๐๐
๑๕. ผลิตภัณฑ์พลาสติก	๖๘๓๑	๑๒๙๔	๘๑๒๕	๘๔.๐๗	๑๕.๙๕	๑๐๐
๑๖. ผลิตภัณฑ์จากแร่โลหะ	๑๑๖๐	๖๘๖	๑๘๔๖	๖๒.๘๔	๓๗.๑๖	๑๐๐
๑๗. การผลิตโลหะและผลิตภัณฑ์ประดิษฐ์	๖๓๓๕	๓๓๑๕	๙๖๕๐	๖๕.๖๕	๓๔.๓๕	๑๐๐
๑๘. ไฟฟ้าและอิเล็กทรอนิกส์	๖๓๖๔	๒๒๐๗	๘๕๗๑	๗๔.๒๕	๒๕.๗๕	๑๐๐
๑๙. ยานยนต์และชิ้นส่วน	๑๙๖๙	๘๐๒	๒๗๗๑	๗๑.๐๖	๒๘.๙๔	๑๐๐
๒๐. อุตสาหกรรมการผลิตอื่นๆ	๘๕๘๘	๕๕๔๐	๑๔๑๒๘	๖๐.๗๙	๓๙.๒๑	๑๐๐
๒๑. ก่อสร้าง	๖๘๖๗	๙๐๔	๗๗๗๑	๘๘.๓๗	๑๑.๖๓	๑๐๐
ประเภทกิจการ	สาเหตุที่รับเข้าทำงาน			ร้อยละ		
	แทนคนเก่า	ตำแหน่งงานใหม่	รวม	แทนคนเก่า	ตำแหน่งงานใหม่	รวม
๒๓. ตัวแทนธุรกิจท่องเที่ยว	๗	๘	๑๕	๔๖.๖๖	๕๓.๓๔	๑๐๐
๒๔. ที่พักแรมและบริการด้านอาหาร	๒๖๐๔	๑๐๗๗	๓๖๘๑	๗๐.๗๔	๒๙.๒๖	๑๐๐
๒๕. การขนส่งและสถานที่เก็บสินค้า	๗๗๘	๓๘๘	๑๑๖๖	๖๖.๗๒	๓๓.๒๘	๑๐๐
๒๖. การเงินและการประกันภัย	๘๘	๙๖	๑๘๔	๔๗.๘๓	๕๒.๑๗	๑๐๐
๒๗. อสังหาริมทรัพย์	๕๒๕๔	๑๙๓	๕๔๔๗	๙๖.๔๖	๓.๕๔	๑๐๐
๒๘. บริการด้านสุขภาพและสังคมสงเคราะห์	๓๒๒	๓๒๒	๖๔๔	๕๐	๕๐	๑๐๐
๒๙. บริการอื่นๆ	๓๔๐๙	๑๓๘๒	๔๗๙๑	๗๑.๑๕	๒๘.๘๕	๑๐๐
รวม	๕๙๒๙๑	๒๓๑๖๑	๘๒๔๕๒	๗๑.๙๑	๒๘.๐๙	๑๐๐



แผนภูมิ ๓๒ จำนวนผู้มีงานทำ จำแนกตามสาเหตุของการรับเข้าทำงาน

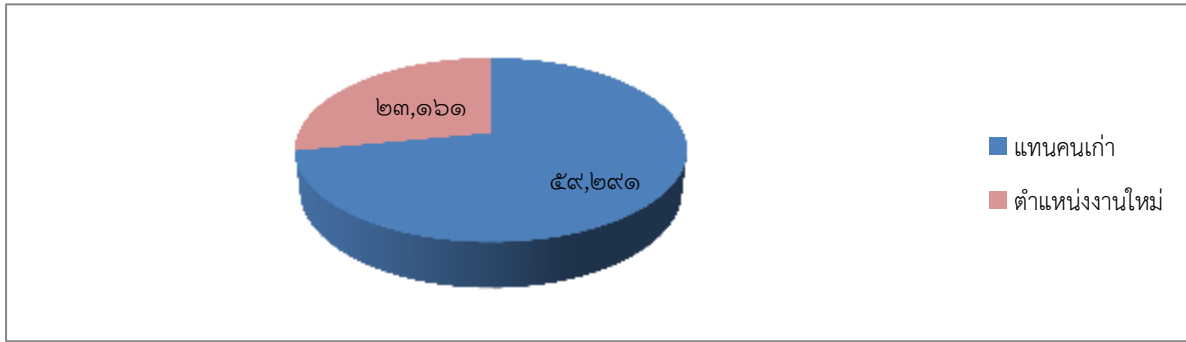

การสำรวจการออกจากงานของแรงงานในปี ๒๕๕๘ จังหวัดชลบุรี พบว่ามีแรงงานที่ออกจากงานรวมทั้งสิ้น ๒๑,๐๙๓ ราย ส่วนใหญ่เป็นการลาออกของพนักงาน ๑๖,๓๕๐ ราย (ร้อยละ ๗๗.๕๑) ส่วนการให้ออกจากโดยมิใช่การลาออกนั้น มีสาเหตุมาจากการลดตำแหน่ง ๒๑๙ ราย (ร้อยละ ๑.๐๔) และกระทำผิด ๙๕๔ ราย (ร้อยละ ๔.๕๒) เมื่อจำแนกเป็นรายกิจการแล้ว พบว่ากิจการที่มีการออกจากงานมากที่สุด ได้แก่ กิจการผลิตภัณฑ์พลาสติก โดยมีการออกจากงานมากถึง ๒,๖๖๕ ราย (ร้อยละ ๑๒.๖๓) รองลงมา ได้แก่ กิจการก่อสร้าง ๒,๑๓๑ ราย (ร้อยละ ๑๐.๑๐) และกิจการที่พักรวมและบริการด้านอาหาร ๒,๐๓๔ ราย (ร้อยละ ๙.๖๔)

ตารางที่ ๑๘ จำนวนพนักงานที่ออกจากงานในปี ๒๕๕๘ จำแนกตามสาเหตุของการออกจากงานและประเภทกิจการ

อุตสาหกรรม	สาเหตุที่ออกจากงาน									
	ลาออก	ร้อยละ	ลดงาน	ร้อยละ	ไล่ออก	ร้อยละ	อื่นๆ	ร้อยละ	รวมทั้งหมด	ร้อยละ
๑. เกษตรกรรม การเลี้ยงสัตว์บกและสัตว์น้ำ	๑๗๙	๙๘.๔			๓	๑.๖๕			๑๘๒	๑๐๐
๒. อาหารและอาหารสัตว์	๓๕๙	๙๖.๕			๘	๒.๑๕	๕	๑.๓๔	๓๗๒	๑๐๐
๓. การทำเหมืองแร่และเหมืองหิน	๒๘๙	๘๘.๙			๘	๒.๔๖	๒๘	๘.๖๒	๓๒๕	๑๐๐
๔. การผลิตสิ่งทอ	๓๘๓	๙๘.๒			๓	๐.๗๗	๔	๑.๐๓	๓๙๐	๑๐๐
๕. การผลิตเสื้อผ้าเครื่องแต่งกาย	๒๒๘	๙๒.๗			๗	๒.๘๕	๑๑	๔.๔๗	๒๔๖	๑๐๐
๖. การผลิตรองเท้าและเครื่องหนัง	๓๕๘	๙๐.๙			๑๗	๔.๓๑	๑๙	๔.๘๒	๓๙๔	๑๐๐
๗. อัญมณีและเครื่องประดับ	๑๕๒	๙๓.๓			๓	๑.๘๔	๘	๔.๙	๑๖๓	๑๐๐
๘. การผลิตไม้และผลิตภัณฑ์จากไม้ (ยกเว้นเฟอร์นิเจอร์)	๑๕๕	๗๖.๗			๑๒	๕.๙๔	๓๕	๑๗.๓	๒๐๒	๑๐๐
๙. เฟอร์นิเจอร์	๒๘๒	๗๘.๓	๘	๒.๒๒	๑๖	๗.๔๔	๕๔	๑๕	๓๖๐	๑๐๐
๑๐. การผลิตกระดาษและผลิตภัณฑ์กระดาษ	๒๒๒	๖๖.๙	๓	๐.๙	๗	๒.๑๑	๑๐๐	๓๐.๑	๓๓๒	๑๐๐
๑๑. ปิโตรเลียม	๘๗	๖๕.๙					๔๕	๓๔.๑	๑๓๒	๑๐๐
๑๒. ปิโตรเคมี	๑๕๑	๖๔.๓					๘๔	๓๕.๗	๒๓๕	๑๐๐
๑๓. การผลิตเคมีภัณฑ์และผลิตภัณฑ์เคมี	๑๐๕	๓๘.๙	๑๒๐	๔๔.๔			๔๕	๑๖.๗	๒๗๐	๑๐๐
๑๔. การผลิตยางพาราและผลิตภัณฑ์ยาง	๔๒๗	๗๖	๕๘	๑๐.๓			๗๗	๑๓.๗	๕๖๒	๑๐๐
๑๕. ผลิตภัณฑ์พลาสติก	๒๔๓๔	๙๑.๓			๘	๐.๓	๒๒๓	๘.๓๗	๒๖๖๕	๑๐๐
๑๖. ผลิตภัณฑ์จากแร่โลหะ	๓๘๕	๘๑.๙			๖	๑.๒๘	๗๙	๑๖.๘	๔๗๐	๑๐๐
๑๗. การผลิตโลหะและผลิตภัณฑ์ประดิษฐ์	๙๕๘	๘๕.๑			๑๔	๑.๒๔	๑๕๔	๑๓.๗	๑๑๒๖	๑๐๐
๑๘. ไฟฟ้าและอิเล็กทรอนิกส์	๑๕๔๘	๘๑.๓			๑๖	๐.๘๔	๓๔๑	๑๗.๙	๑๙๐๕	๑๐๐
๑๙. ยานยนต์และชิ้นส่วน	๙๖๓	๗๒.๖	๑๔	๑.๐๖	๑๐๙	๘.๒๒	๒๔๐	๑๘.๑	๑๓๒๖	๑๐๐
๒๐. อุตสาหกรรมการผลิตอื่นๆ	๑๒๖๒	๘๖.๖			๕๖	๓.๘๔	๑๔๐	๙.๖	๑๔๕๘	๑๐๐
๒๑. ก่อสร้าง	๑๕๑๕	๗๑.๑			๕๕๘	๒๖.๒	๕๘	๒.๗๒	๒๑๓๑	๑๐๐
๒๒. ขายส่ง ขายปลีก ซ่อมยานยนต์และจักรยานยนต์	๘๔๓	๖๖.๒	๕	๐.๓๙	๘	๐.๖๓	๔๑๘	๓๒.๘	๑๒๗๔	๑๐๐
๒๓. ตัวแทนธุรกิจท่องเที่ยว	๗	๖๓.๖			๑	๙.๐๙	๓	๒๗.๓	๑๑	๑๐๐
๒๔. ที่พักแรมและบริการด้านอาหาร	๑๒๘๕		๘		๖๗		๖๗๔		๒๐๓๔	๑๐๐
๒๕. การขนส่งและสถานที่เก็บสินค้า	๗๔	๘๒.๒			๑๖	๑๗.๘			๙๐	๑๐๐
๒๖. การเงินและการประกันภัย	๓๕	๗๐					๑๕	๓๐	๕๐	๑๐๐
๒๗. อสังหาริมทรัพย์	๒๑๙	๕๖.๒					๑๗๑	๔๓.๙	๓๙๐	๑๐๐
๒๘. บริการด้านสุขภาพและสังคมสงเคราะห์	๒๕๖	๖๐.๒					๑๖๙	๓๙.๘	๔๒๕	๑๐๐
๒๙. บริการอื่นๆ	๑๑๘๙	๗๕.๖	๓		๑๑	๐.๖๙	๓๗๐	๒๓.๕	๑๕๗๓	๑๐๐
รวม	๑๖๓๕๐	๗๗.๕	๒๑๙	๙.๙๙	๙๕๔	๔.๕๒	๓๕๗๐	๑๖.๙	๒๑๐๙๓	๑๐๐

ที่มา : ระบบฐานข้อมูลแผนพัฒนากำลังคน (PMANP)



แผนภูมิ ๓๓ จำนวนการออกจางาน จำแนกตามสาเหตุของการรับเข้าทำงาน

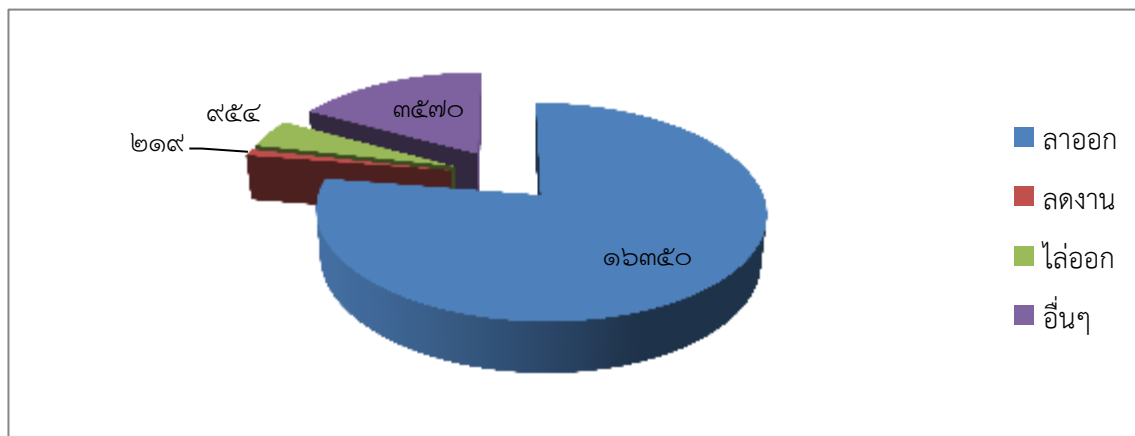

๓) สาขาอาชีพที่มีความต้องการแรงงาน

ผลการสำรวจความต้องการแรงงานในปี ๒๕๕๘ จังหวัดชลบุรี พบว่าสถานประกอบการมีความต้องการแรงงานรวม ๔,๔๙๙ อัตรา เมื่อพิจารณาความต้องการแรงงานตามระดับการศึกษา พบว่าสถานประกอบการมีความต้องการแรงงานที่จบการศึกษาระดับต่ำกว่ามัธยมศึกษาตอนต้นมากที่สุด จำนวน ๑,๔๓๑ อัตรา (ร้อยละ ๓๑.๘๑) รองลงมาได้แก่ ระดับประกาศนียบัตรวิชาชีพชั้นสูง(ปวส.) จำนวน ๙๙๑ อัตรา (ร้อยละ ๒๒.๐๓) และระดับมัธยมศึกษาตอนปลาย จำนวน ๗๖๖ อัตรา (ร้อยละ ๑๗.๐๓) ตามลำดับ

อาชีพที่มีความต้องการแรงงานมากที่สุด ได้แก่ เจ้าหน้าที่เสมียน พนักงานงานทั่วไป พนักงานธุรการ จำนวน ๓๔๘ อัตรา รองลงมาได้แก่ พนักงานขับรถยนต์บรรทุกขนาดเล็กและรถตู้ จำนวน ๒๙๓ อัตรา และพนักงานขายและผู้นำเสนอสินค้าอื่นๆ จำนวน ๒๐๕ อัตรา

ตารางที่ ๑๙ ๑๐ อันดับอาชีพที่มีความต้องการแรงงานมากที่สุด จำแนกตามวุฒิการศึกษา ปี ๒๕๕๘

ลำดับ	ตำแหน่งงาน	ความต้องการแรงงาน								
		ต่ำกว่า ม.๓	ม.๓	ม.๖	ปวช.	ปวส.	ป.ตรี	ป.โท	ป.เอก	รวม
๑	เจ้าหน้าที่ เสมียนพนักงานทั่วไป พนักงานธุรการ	๒๘๐			๓	๖๕				๓๔๘
๒	พนักงานขับรถยนต์บรรทุกขนาดเล็กและรถตู้	๒๙๓								๒๙๓
๓	พนักงานขายและผู้นำเสนอสินค้าอื่น ๆ		๙	๑๓๐	๖๖					๒๐๕
๔	ผู้ตรวจสอบคุณภาพ (ด้านบริการ)		๑๓๓			๕๓	๑๑			๑๙๗
๕	คนงานฝีมือประจำสวนไม้ยืนต้นและไม้พุ่ม	๑๖๖								๑๖๖
๖	ช่างไฟฟ้าทั่วไป			๔๙		๑๑๗				๑๖๖
๗	ผู้ควบคุมเครื่องจักรผลิตผลิตภัณฑ์เคมีอื่น ๆ					๑๓๘				๑๓๘
๘	วิศวกรอุตสาหกรรม ; วิศวกรระบบและงานการผลิตทั่วไป					๑๓๓	๑			๑๓๔
๙	พนักงานจัดส่งสินค้าอื่นๆ	๑๓๓								๑๓๓
๑๐	นักวิเคราะห์ระบบ นักวิเคราะห์โปรแกรม						๑๓๐			๑๓๐



แผนภูมิ ๓๔ ๑๐ อันดับอาชีพที่มีความต้องการแรงงานมากที่สุด จำแนกตามวุฒิการศึกษา ปี ๒๕๕๘

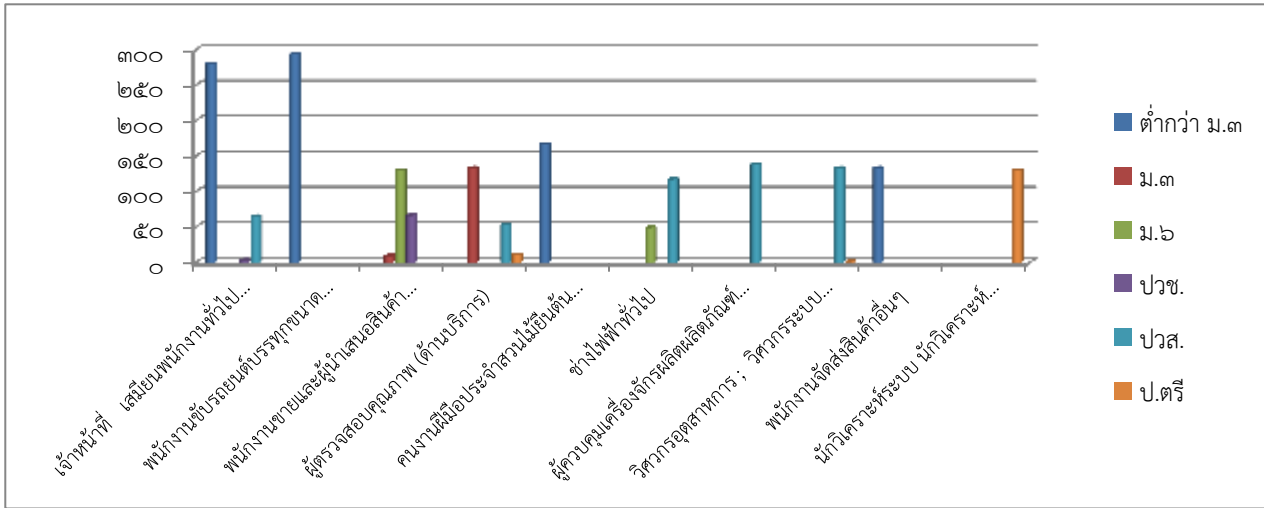

ที่มา : ระบบฐานข้อมูลแผนพัฒนากำลังคน (PMANP)

๔) สาขาอาชีพที่ขาดแคลน

เมื่อพิจารณาสาขาอาชีพที่ขาดแคลนตามทักษะฝีมือ พบว่ามีการขาดแคลนแรงงานกึ่งฝีมือมากที่สุด จำนวน ๑๖,๔๘๘ อัตรา (ร้อยละ ๗๗.๖๑) รองลงมาได้แก่ แรงงานฝีมือ จำนวน ๓๘๘๗ อัตรา (ร้อยละ ๑๘.๓๐) และผู้เชี่ยวชาญ/ผู้บริหาร จำนวน ๗๕๒ อัตรา (ร้อยละ ๓.๕๔) ตามลำดับ

สำหรับอาชีพที่ขาดแคลนมากที่สุด จำแนกตามทักษะฝีมือ คือ อาชีพการเงินและการประกันภัย รองลงมาได้แก่ อาชีพไฟฟ้าและอิเล็กทรอนิกส์ และอุตสาหกรรมการผลิตอื่นๆ โดยส่วนใหญ่เป็นการขาดแคลนแรงงานกึ่งฝีมือมากที่สุด

ตารางที่ ๒๐ จำนวนการขาดแคลนแรงงาน จำแนกตามทักษะฝีมือ

ลำดับที่	อุตสาหกรรม	การขาดแคลนแรงงาน				รวมทั้งหมด
		แรงงานไร้ฝีมือ	แรงงานกึ่งฝีมือ	แรงงานฝีมือ	ผู้เชี่ยวชาญ/ผู้บริหาร	
๑	การเงินและการประกันภัย		๘๒๕๐	๒๐๓	๗๑๐	๙๑๖๓
๒	ไฟฟ้าและอิเล็กทรอนิกส์		๔๓๒๗	๒๓๔		๔๕๖๑
๓	อุตสาหกรรมการผลิตอื่นๆ			๒๔๘๒		๒๔๘๒
๔	อัญมณีและเครื่องประดับ			๑๘๐๘		๑๘๐๘
๕	การผลิตโลหะและผลิตภัณฑ์ประดิษฐ์		๓๙๓	๑๐๙๙		๑๔๙๒
๖	ผลิตภัณฑ์พลาสติก			๑๐๓๖		๑๐๓๖
๗	อาหารและอาหารสัตว์			๒๙๓	๔๒	๓๓๕
๘	การผลิตสิ่งทอ	๑๑๗				๑๑๗
๙	การขนส่งและสถานที่เก็บสินค้า			๑๐๖		๑๐๖
๑๐	ขายส่ง ขายปลีก ซ่อมยานยนต์และจักรยานยนต์			๙๗		๙๗

ที่มา : ระบบฐานข้อมูลแผนพัฒนากำลังคน (PMANP)



แผนภูมิ ๓๕ จำนวนการขาดแคลนแรงงาน จำแนกตามทักษะฝีมือ

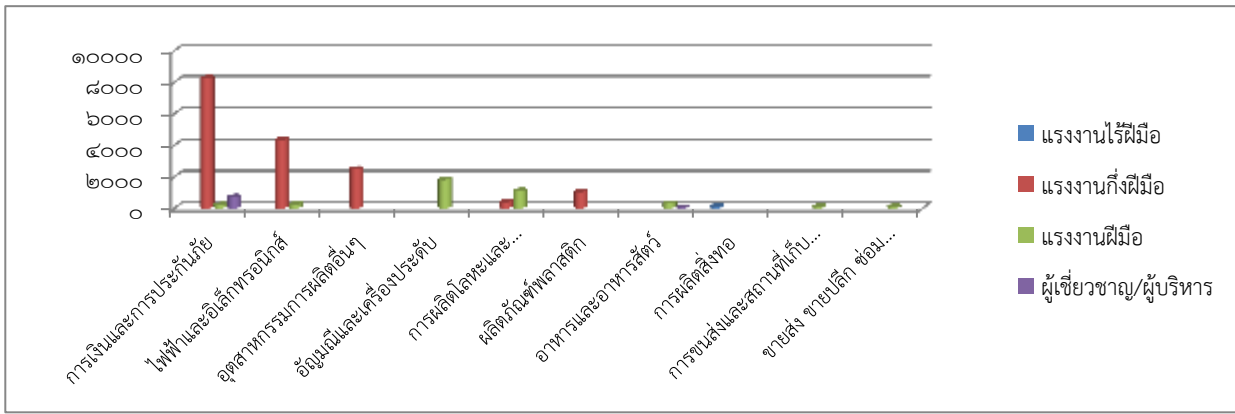

ตารางที่ ๒๑ สาเหตุของการขาดแคลนแรงงาน ๑๑ อันดับ

อันดับที่	สาเหตุ
๑	แรงงานย้ายจากภาคอุตสาหกรรมสู่ภาคเกษตรมากขึ้น
๒	แรงงานที่มีอยู่ มีความรู้ ทักษะและประสบการณ์ไม่ตรงกับความต้องการ
๓	แรงงานเลิกงานหรือการมีทัศนคติในทางลบต่อการทำงานประเภทที่ใช้ทักษะต่ำ
๔	แรงงานผันตัวไปเป็นผู้ประกอบการ (SMEs) มากขึ้น
๕	แรงงานมุ่งศึกษาต่อในระดับอุดมศึกษามากขึ้น จนขาดแคลนแรงงานระดับกลาง
๖	แรงงานที่ทำงานยากลำบาก (๓D) ได้ค่าตอบแทนไม่จูงใจ
๗	แรงงานสนใจไปทำงานต่างประเทศมากขึ้น
๘	ปัญหาการเข้าและออก (Job turnover) ของแรงงานอยู่ในระดับสูง
๙	ปัญหาการลดลงของประชากร
๑๐	ผู้เชี่ยวชาญเฉพาะด้านที่พร้อมทำงานมีน้อยลงกว่าความต้องการ
๑๑	แรงงานย้ายออกไปทำงานในภาคที่ไม่เป็นทางการมากขึ้น (Informal sector)

ที่มา : ระบบฐานข้อมูลแผนพัฒนากำลังคน (PMANP)

ตารางที่ ๒๒ แนวทางการแก้ไขปัญหาการขาดแคลนแรงงาน

อันดับที่	แนวทางแก้ไข
๑	เพิ่มค่าจ้างและสวัสดิการเพื่อจูงใจแรงงานใหม่
๒	จ้างทำงานล่วงเวลามากขึ้น
๓	ใช้เครื่องจักรและเทคโนโลยีทดแทนกำลังแรงงาน
๔	จ้างแรงงานต่างด้าว
๕	ผลิตเท่าที่มีแรงงาน
๖	ย้ายฐานการผลิตไปต่างประเทศ
๗	รักษาระดับการผลิตให้สอดคล้องกับกำลังการผลิตที่มีอยู่
๘	การให้ข้อมูลและข่าวสารด้านอาชีพที่ขาดแคลนให้ทั่วถึงกลุ่มเป้าหมายมากขึ้น

ที่มา : ระบบฐานข้อมูลแผนพัฒนากำลังคน (PMANP)



๓.๒ ผลการสำรวจข้อมูลอุปสงค์แรงงานในเชิงคุณภาพ

๑) ระดับความรู้ของผู้ทำงานในกิจการ

จากการสำรวจข้อมูลในเชิงคุณภาพเกี่ยวกับระดับความรู้ด้านต่างๆ ของผู้ทำงานในกิจการ โดยเปรียบเทียบระดับความรู้ที่เป็นจริงในปัจจุบันกับระดับความรู้ที่ผู้ประกอบการคาดหวังไว้ พบว่าในแต่ละประเภทกิจการและแต่ละกลุ่มแรงงานจะมีช่องว่างระหว่างความรู้ที่มีอยู่จริงกับระดับความรู้ที่ผู้ประกอบการคาดหวังไว้แตกต่างกัน โดยในภาพรวมของทุกกิจการ พบว่าในแรงงานทุกกลุ่มฝีมือ ยังมีปัญหาระดับความรู้ในด้านต่างๆ ที่เป็นจริงต่ำกว่าระดับที่ผู้ประกอบการคาดหวังไว้

ตารางที่ ๒๓ ระดับความรู้ด้านต่างๆ ของผู้ทำงานในกิจการ และที่ผู้ประกอบการคาดหวัง

ประเภทความรู้	แรงงานไร้ฝีมือ		แรงงานกึ่งฝีมือ		แรงงานฝีมือ		ผู้เชี่ยวชาญ/ ผู้บริหาร	
	ปัจจุบัน	คาดหวัง	ปัจจุบัน	คาดหวัง	ปัจจุบัน	คาดหวัง	ปัจจุบัน	คาดหวัง
ความรู้ด้านกฎหมายและกฎระเบียบในวิชาชีพ	๑.๐๙	๒.๐๙	๑.๙๔	๓	๒.๖	๓.๗๙	๓.๗๒	๔.๖๙
ความรู้ด้านวิทยาศาสตร์และเทคโนโลยีสมัยใหม่	๑.๑๑	๒.๐๒	๑.๙๒	๒.๙๕	๒.๖๓	๓.๗๑	๓.๖๗	๔.๖๗
ความรู้ด้านธุรกิจ	๑.๑๑	๒.๐๙	๒	๒.๙๘	๒.๖๕	๓.๘๓	๓.๘๖	๔.๘๑
ความรู้ความเข้าใจเกี่ยวกับองค์กร	๑.๒๓	๒.๒๔	๒.๐๒	๓.๐๓	๒.๗๖	๓.๘๒	๓.๙๙	๕.๔๒
ความรู้ความเข้าใจในสาขาวิชาชีพ	๑.๒๓	๒.๒๔	๒.๑๔	๓.๐๖	๒.๘๗	๓.๙	๓.๙๗	๔.๗๕

๒) ระดับทักษะของผู้ทำงานในกิจการ

จากการสำรวจข้อมูลในเชิงคุณภาพเกี่ยวกับระดับทักษะด้านต่างๆ ของผู้ทำงานในกิจการ โดยเปรียบเทียบระดับทักษะที่เป็นจริงในปัจจุบันกับระดับทักษะที่ผู้ประกอบการคาดหวังไว้ พบว่าในแต่ละประเภทกิจการและแต่ละกลุ่มแรงงานจะมีช่องว่างระหว่างทักษะที่มีอยู่จริงกับระดับทักษะที่ผู้ประกอบการคาดหวังไว้แตกต่างกัน โดยในภาพรวมของทุกกิจการ พบว่าในแรงงานทุกกลุ่มฝีมือ ยังมีปัญหาระดับทักษะในด้านต่างๆ ที่เป็นจริงต่ำกว่าระดับที่ผู้ประกอบการคาดหวังไว้

ตารางที่ ๒๔ ระดับทักษะด้านต่างๆ ของผู้ทำงานในกิจการ และที่ผู้ประกอบการคาดหวัง

	แรงงานไร้ฝีมือ		แรงงานกึ่งฝีมือ		แรงงานฝีมือ		ผู้เชี่ยวชาญ/ ผู้บริหาร	
	ปัจจุบัน	คาดหวัง	ปัจจุบัน	คาดหวัง	ปัจจุบัน	คาดหวัง	ปัจจุบัน	คาดหวัง
ทักษะการใช้ภาษาต่างประเทศ	๑.๕	๒.๓๗	๑.๙๑	๓.๐๓	๒.๘๒	๓.๙๕	๓.๙๘	๔.๘๗
ทักษะการใช้คอมพิวเตอร์	๑.๖๑	๒.๓๙	๒.๐๒	๓.๐๙	๓.๐๕	๔.๐๕	๓.๙๙	๔.๘๖
ทักษะด้านการใช้คณิตศาสตร์และการคำนวณ	๑.๖๕	๒.๔๔	๒.๑๔	๓.๑๒	๓.๑	๔.๐๗	๔.๐๕	๔.๘๙
ทักษะในการสื่อสาร	๑.๗	๒.๔๙	๒.๒๑	๓.๑๙	๓.๑๓	๔.๑๑	๔.๑๑	๔.๙๓
ทักษะในการบริหารจัดการ	๑.๖๖	๒.๔๗	๒.๑๗	๓.๑๗	๓.๑๑	๔.๑๒	๔.๑๓	๔.๙๔
ทักษะความสามารถเฉพาะในวิชาชีพ	๑.๗๓	๒.๕๒	๒.๒๗	๓.๒๔	๓.๑๕	๔.๑๔	๔.๑๕	๕.๐๔

ที่มา : ระบบฐานข้อมูลแผนพัฒนากำลังคน (PMANP)



๔. สถานการณ์ด้านอุปทาน (Supply) ของตลาดแรงงาน

ผลการสำรวจข้อมูลอุปทานแรงงาน ปี ๒๕๕๘

๔.๑ จำนวนผู้สำเร็จการศึกษาทั้งหมด

(๑) ระดับมัธยมศึกษา

จากการเก็บข้อมูลผู้สำเร็จการศึกษาในปีการศึกษา ๒๕๕๕ จากโรงเรียนในระดับมัธยมศึกษาตอนต้น จำนวน ๕๔ แห่ง และระดับมัธยมศึกษาตอนปลาย จำนวน ๒๑ แห่ง พบว่ามีผู้สำเร็จการศึกษาระดับมัธยมศึกษา จำนวน ๑๒,๙๖๙ คน แบ่งเป็นชาย ๕,๘๗๔ คน (ร้อยละ ๔๕.๒๙) และหญิง ๗,๐๙๕ คน (ร้อยละ ๕๔.๗๑)

เมื่อพิจารณาตามระดับชั้น พบว่ามีผู้สำเร็จการศึกษาระดับมัธยมศึกษาตอนต้น จำนวน ๗,๙๗๖ คน แบ่งเป็นชาย ๓,๗๔๙ คน (ร้อยละ ๔๗) และหญิง ๔,๒๒๗ คน (ร้อยละ ๕๓)

ส่วนในระดับมัธยมศึกษาตอนปลาย มีผู้สำเร็จการศึกษา จำนวน ๔,๙๙๓ คน แบ่งเป็นชาย ๒,๑๒๕ คน (ร้อยละ ๔๒.๖) และหญิง ๒,๘๖๘ คน (ร้อยละ ๕๗.๔๔)

จากข้อมูลดังกล่าวพบว่าผู้สำเร็จการศึกษาส่วนใหญ่จะเป็นเพศหญิงมากกว่าเพศชาย ตารางที่ ๒๕ จำนวนผู้สำเร็จการศึกษาในระดับมัธยมศึกษา จำแนกตามเพศและระดับชั้น ปีการศึกษา ๒๕๕๕

ระดับชั้น	จำนวนผู้สำเร็จการศึกษา					
	ชาย	ร้อยละ	หญิง	ร้อยละ	รวม	ร้อยละ
มัธยมศึกษาตอนต้น	๓๗๔๙	๔๗	๔๒๒๗	๕๓	๗๙๗๖	๑๐๐
มัธยมศึกษาตอนปลาย	๒๑๒๕	๔๒.๖	๒๘๖๘	๕๗.๔๔	๔๙๙๓	๑๐๐
รวม	๕๘๗๔	๔๕.๒๙	๗๐๙๕	๕๔.๗๑	๑๒๙๖๙	๑๐๐

ที่มา : ระบบฐานข้อมูลแผนพัฒนากำลังคน (PMANP)

แผนภูมิ ๓๖ จำนวนผู้สำเร็จการศึกษาในระดับมัธยมศึกษาจำแนกตามระดับชั้น ปีการศึกษา ๒๕๕๕

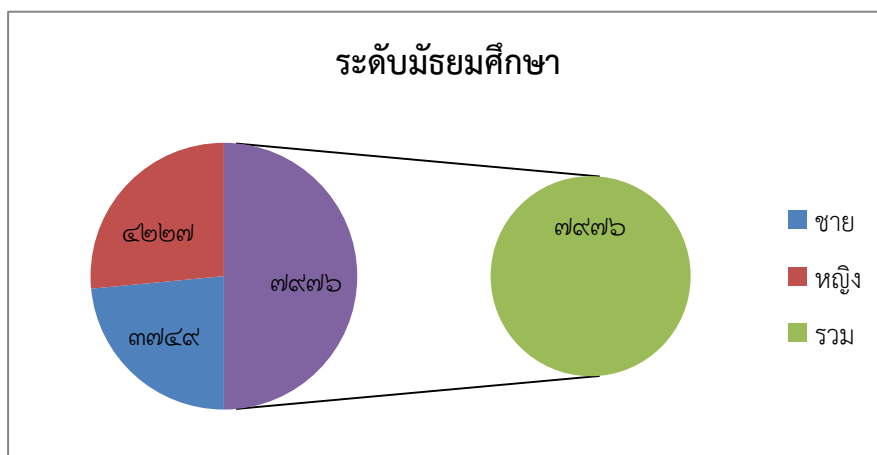

(๒) ระดับอาชีวศึกษา

จากข้อมูลสถานศึกษาระดับ ปวช. และปวส./อนุปริญญา มีผู้สำเร็จการศึกษา ทั้งหมด ๖,๗๖๙ คน สำเร็จการศึกษาในระดับ ปวช. จำนวน ๓,๘๖๒ คน เป็นเพศชาย ๒,๑๕๒ คน (ร้อยละ ๓๑.๗๙) เพศหญิง ๑,๗๑๐ คน (ร้อยละ ๒๕.๒๖) ส่วนในระดับปวส./อนุปริญญา มีผู้สำเร็จการศึกษา จำนวน ๒,๙๐๗ คน เป็นเพศชาย ๑,๕๓๔ คน (ร้อยละ ๒๒.๖๖) เพศหญิง ๑,๓๗๓ คน (ร้อยละ ๒๐.๒๘)

เมื่อพิจารณาจำแนกตามรายสาขาวิชาที่จบ พบว่า ในระดับ ปวช. สาขาวิชา อุตสาหกรรม เป็นสาขาวิชาที่มีผู้จบการศึกษามากที่สุด คือ ๑,๙๑๕ คน (ร้อยละ ๒๘.๒๙) รองลงมา ได้แก่ สาขาพาณิชยกรรม/บริหารธุรกิจ ๑,๔๘๕ คน (ร้อยละ ๒๑.๙๔) ส่วนระดับ ปวส./อนุปริญญา สาขาที่มีผู้จบ การศึกษามากที่สุด ได้แก่ สาขาพาณิชยกรรม/บริหารธุรกิจ ๑,๔๒๘ คน (ร้อยละ ๒๑.๑) รองลงมา ได้แก่ สาขา อุตสาหกรรม ๑,๒๔๐ คน (ร้อยละ ๑๘.๓๒)

ตารางที่ ๒๖ จำนวนผู้สำเร็จการศึกษาในระดับอาชีวศึกษา จำแนกตามเพศและสาขาที่จบ ปีการศึกษา ๒๕๕๕

สาขาวิชา	ปวช.			ปวส./อนุปริญญา			รวมทั้งหมด		
	ชาย	หญิง	รวม	ชาย	หญิง	รวม	ชาย	หญิง	รวม
เกษตรกรรม	๓๑	๑๒	๔๓	๑๕	๘	๒๓	๔๖	๒๐	๖๖
คหกรรม	๒๒	๗๕	๙๗	๑๑	๑๘	๒๙	๓๓	๙๓	๑๒๖
อุตสาหกรรม	๑๗๒๒	๑๙๓	๑๙๑๕	๑๑๗๕	๖๕	๑๒๔๐	๒๘๙๗	๒๕๘	๓๑๕๕
พาณิชยกรรม / บริหารธุรกิจ	๓๐๕	๑๑๘๐	๑๔๘๕	๒๕๘	๑๑๗๐	๑๔๒๘	๕๖๓	๒๓๕๐	๒๙๑๓
ศิลปกรรม	๒๖	๒๙	๕๕	๒	๒	๔	๒๘	๓๑	๕๙
อุตสาหกรรมการท่องเที่ยว	๔๖	๒๒๑	๒๖๗	๑๔	๗๔	๘๘	๖๐	๒๙๕	๓๕๕
ประมง	-	-	-	๗	๔	๑๑	๗	๔	๑๑
เทคโนโลยีสารสนเทศฯ	-	-	-	๕๒	๓๒	๘๔	๕๒	๓๒	๘๔
รวม	๒๑๕๒	๑๗๑๐	๓๘๖๒	๑๕๓๔	๑๓๗๓	๒๙๐๗	๓๖๘๖	๓๐๘๓	๖๗๖๙

แผนภูมิ ๓๗ จำนวนผู้สำเร็จการศึกษาในระดับอาชีวศึกษา จำแนกตามสาขาที่จบปีการศึกษา ๒๕๕๕

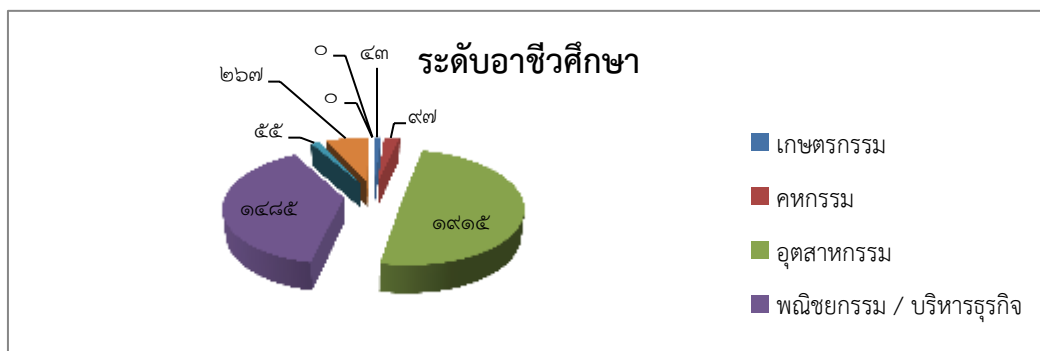

ที่มา : ระบบฐานข้อมูลแผนพัฒนากำลังคน (PMANP)

(๓) ระดับอุดมศึกษา

จากข้อมูลสถานศึกษาระดับอุดมศึกษา จำนวน ๔ แห่ง พบว่า ระดับปริญญาตรี มีผู้สำเร็จการศึกษา ๑๔,๐๘๖ คน เป็นเพศชาย ๕,๐๒๔ คน (ร้อยละ ๓๕.๗๗) เพศหญิง ๙,๐๖๒ คน (ร้อยละ ๖๔.๓๓) ระดับปริญญาโท มีผู้จบการศึกษา ๒,๓๕๑ คน เป็นเพศชาย ๗๙๒ คน (ร้อยละ ๓๓.๖๙) เพศหญิง ๑,๕๖๙ คน (ร้อยละ ๖๕.๖๒) ส่วนระดับปริญญาเอก มีผู้จบการศึกษา ๑๒๑ คน เป็นเพศชาย ๕๗ คน (ร้อยละ ๔๗.๑๑) เพศหญิง ๖๔ คน (ร้อยละ ๕๒.๘๙)

เมื่อพิจารณาจำแนกเป็นรายวิชาที่จบ พบว่า ในระดับปริญญาตรีสาขาที่มีผู้จบการศึกษามากที่สุด ได้แก่ สาขามนุษยศาสตร์ สังคมศาสตร์ อักษรศาสตร์ จำนวน ๒,๖๔๒ คน (ร้อยละ ๑๘.๗๖) รองลงมาได้แก่ สาขาพาณิชยกรรม บริหารธุรกิจ เศรษฐศาสตร์ จำนวน ๒,๓๑๙ (ร้อยละ ๑๖.๕๖) และสาขาวิทยาศาสตร์ เทคโนโลยี อุตสาหกรรม จำนวน ๒,๒๐๔ คน (ร้อยละ ๑๕.๖๕)

ในระดับปริญญาโท สาขาที่จบการศึกษามากที่สุด ได้แก่ สาขาการศึกษา จำนวน ๗๐๒ คน (ร้อยละ ๒๙.๘๖) รองลงมาได้แก่ สาขาพาณิชยกรรม บริหารธุรกิจ เศรษฐศาสตร์ จำนวน ๖๔๙ คน (ร้อยละ ๒๗.๖๐) และสาขารัฐศาสตร์ จำนวน ๔๘๒ คน (ร้อยละ ๒๐.๕๐) ตามลำดับ

ส่วนในระดับปริญญาเอก สาขาที่จบการศึกษามากที่สุด ได้แก่ การศึกษา จำนวน ๔๖ คน (ร้อยละ ๓๘.๐๑) รองลงมาได้แก่ สาขามนุษยศาสตร์ สังคมศาสตร์ อักษรศาสตร์ จำนวน ๒๒ คน (ร้อยละ ๑๘.๑๘) และสาขาพลศึกษา การกีฬา จำนวน ๑๓ คน (ร้อยละ ๑๐.๗๔) ตามลำดับ (ตารางที่ ๑๖)

แผนภูมิ ๓๘ จำนวนผู้สำเร็จการศึกษาทั้งหมดในระดับอุดมศึกษา จำแนกตามเพศและสาขา ที่จบปีการศึกษา ๒๕๕๕

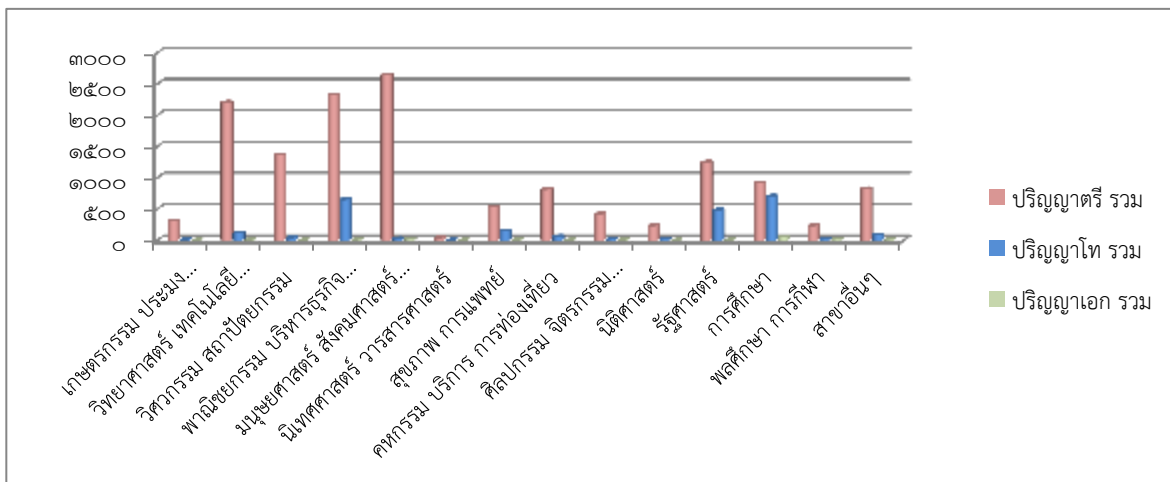

ตารางที่ ๒๗ จำนวนผู้สำเร็จการศึกษาทั้งหมดในระดับอุดมศึกษา จำแนกตามเพศและสาขา
ที่จบปีการศึกษา ๒๕๕๕

สาขาวิชา	ปริญญาตรี			ปริญญาโท			ปริญญาเอก		
	ชาย	หญิง	รวม	ชาย	หญิง	รวม	ชาย	หญิง	รวม
เกษตรกรรม ประมง วนศาสตร์	๑๙๔	๑๐๙	๓๐๓	๔	๑	๕	-	-	-
วิทยาศาสตร์ เทคโนโลยี อุตสาหกรรม	๗๘๓	๑๔๒๑	๒๒๐๔	๓๗	๗๓	๑๑๐	๔	๒	๖
วิศวกรรม สถาปัตยกรรม	๑๐๐๑	๓๖๖	๑๓๖๗	๒๗	๑๒	๓๙	-	-	-
พาณิชยกรรม บริหารธุรกิจ เศรษฐศาสตร์	๕๖๕	๑๗๕๔	๒๓๑๙	๒๒๒	๔๒๗	๖๔๙	๓	๕	๘
มนุษยศาสตร์ สังคมศาสตร์ อักษร ศาสตร์	๖๙๑	๑๙๕๑	๒๖๔๒	๗	๑๙	๒๖	๑๑	๑๑	๒๒
นิเทศศาสตร์ วารสารศาสตร์	๑๐	๒๘	๓๘	-	-	-	-	-	-
สุขภาพ การแพทย์	๖๑	๔๗๕	๕๓๖	๒๙	๑๑๓	๑๔๒	-	๕	๕
คหกรรม บริการ การท่องเที่ยว	๑๖๔	๖๔๖	๘๑๐	๑๙	๔๑	๖๐	-	-	-
ศิลปกรรม จิตรกรรม มัณฑนศิลป์	๑๕๙	๒๖๐	๔๑๙	๖	๖	๑๒	๔	๒	๖
นิติศาสตร์	๑๐๗	๑๒๔	๒๓๑	๑๖	๘	๒๔	-	-	-
รัฐศาสตร์	๔๗๒	๗๗๔	๑๒๔๖	๒๒๕	๒๕๗	๔๘๒	๔	-	๔
การศึกษา	๒๗๐	๖๔๕	๙๑๕	๑๔๙	๕๕๓	๗๐๒	๑๘	๒๘	๔๖
พลศึกษา การกีฬา	๑๕๖	๗๕	๒๓๑	๙	๔	๑๓	๑๐	๓	๑๓
สาขาอื่นๆ	๓๙๑	๔๓๔	๘๒๕	๓๒	๕๕	๘๗	๓	๘	๑๑
รวม	๕๐๒๔	๙๐๖๒	๑๔๐๘๖	๗๘๒	๑๕๖๙	๒๓๕๑	๕๗	๖๔	๑๒๑

ที่มา : ระบบฐานข้อมูลแผนพัฒนากำลังคน (PMANP)

๔.๒ อัตราการเรียนต่อ

จากการสำรวจอัตราการเรียนต่อของนักเรียนที่จบในปีการศึกษา ๒๕๕๕ จำแนกตามระดับการศึกษา พบว่า ในทุกระดับการศึกษา เพศหญิงจะมีอัตราการเรียนต่อที่สูงกว่าเพศชาย ยกเว้นเพียงแต่ในระดับ ปวช. เท่านั้น

ตารางที่ ๒๘ อัตราการเรียนต่อของผู้สำเร็จการศึกษา จำแนกตามระดับการศึกษาที่จบปีการศึกษา ๒๕๕๕

ระดับการศึกษา	อัตราการเรียนต่อ(ร้อยละ)	
	ชาย	หญิง
ม.๓	๘๓.๐๘	๘๖.๖๖
ม.๖	๗๐.๘๖	๘๐.๕๔
ปวช.	๖๒.๗๒	๕๘.๗
ปวส./อนุปริญญา	๒๐.๔๓	๔๙.๔๓
ปริญญาตรี	๑.๓๘	๓.๙๘
ปริญญาโท	๐.๒๓	๐.๓๔

ที่มา : ระบบฐานข้อมูลแผนพัฒนากำลังคน (PMANP)



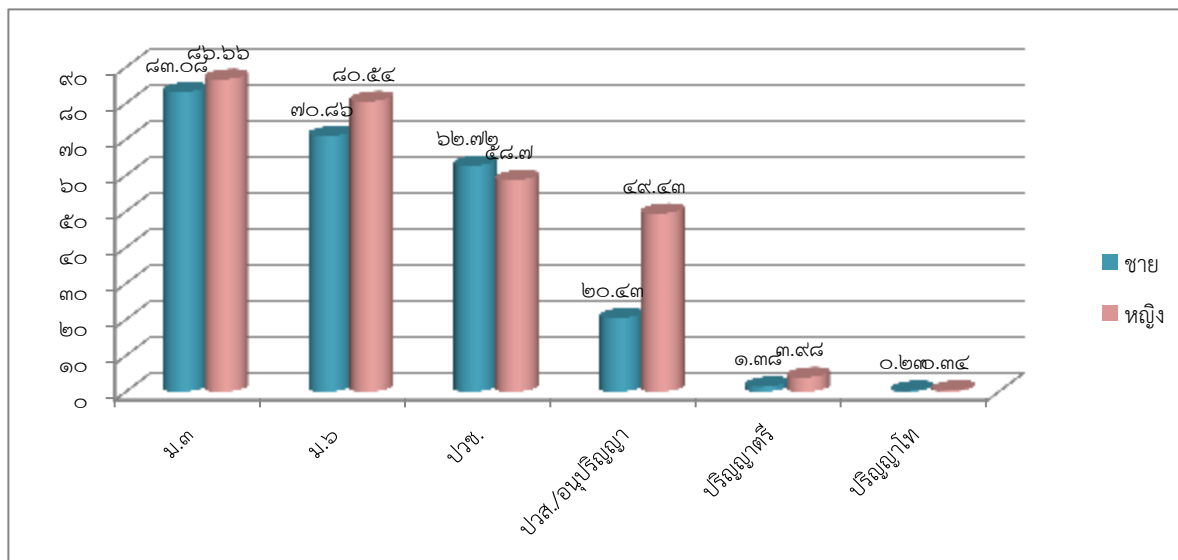

๔.๓ อัตราการมีงานทำ

เมื่อพิจารณาจำแนกตามระดับการศึกษา พบว่า ในระดับมัธยมศึกษาตอนต้น นักเรียนชายที่เรียนจบมีอัตราการมีงานทำร้อยละ ๑๖.๘ ส่วนนักเรียนหญิงมีอัตราการมีงานทำร้อยละ ๑๗.๓๒ ส่วนระดับมัธยมศึกษาตอนปลายนักเรียนชายที่จบการศึกษาแล้วมีอัตราการมีงานทำร้อยละ ๒๗.๗ และนักเรียนหญิงมีอัตราการมีงานทำร้อยละ ๒๒.๐๙

ระดับอาชีวศึกษา นักเรียนชายที่เรียนจบ ปวช. จะมีอัตราการมีงานทำ ร้อยละ ๑๘.๘๗ ซึ่งน้อยกว่านักเรียนหญิง ที่มีอัตราการมีงานทำร้อยละ ๓๐.๘๑ ในขณะที่ระดับ ปวส. นักเรียนชายมีอัตราการมีงานทำร้อยละ ๕๙.๖๔ ซึ่งสูงกว่านักเรียนหญิงที่มีอัตราการมีงานทำร้อยละ ๔๓.๙๓

ระดับอุดมศึกษา อัตราการมีงานทำของนักศึกษาที่เรียนจบปริญญาตรี เพศชาย มีอัตราการมีงานทำร้อยละ ๒๒.๗๔ และนักเรียนหญิงมีอัตราการมีงานทำร้อยละ ๔๘.๙๘ ส่วนนักศึกษาที่จบระดับปริญญาโท เพศชายมีอัตราการมีงานทำร้อยละ ๒๘.๑๑ และนักเรียนหญิงมีอัตราการมีงานทำสูงสุดเมื่อเทียบกับระดับการศึกษาอื่นๆ ซึ่งมีอัตราการมีงานทำร้อยละ ๖๖.๔๔ (ตารางที่ ๑๘)

ตารางที่ ๒๙ อัตราการมีงานทำของนักศึกษาที่จบการศึกษา จำแนกตามเพศและระดับการศึกษาที่จบปีการศึกษา ๒๕๕๕

ระดับการศึกษา	อัตราการทำงาน(ร้อยละ)	
	ชาย	หญิง
ม.๓	๑๖.๘	๑๗.๓๒
ม.๖	๒๗.๗	๒๒.๐๙
ปวช.	๑๘.๘๗	๓๐.๘๑
ปวส./อนุปริญญา	๕๙.๖๔	๔๓.๙๓
ปริญญาตรี	๒๒.๗๔	๔๘.๙๘
ปริญญาโท	๒๘.๑๑	๖๖.๔๔

แผนภูมิ ๔๐ อัตราการมีงานทำของนักศึกษาที่จบการศึกษา จำแนกตามเพศและระดับการศึกษา ที่จบปีการศึกษา ๒๕๕๕

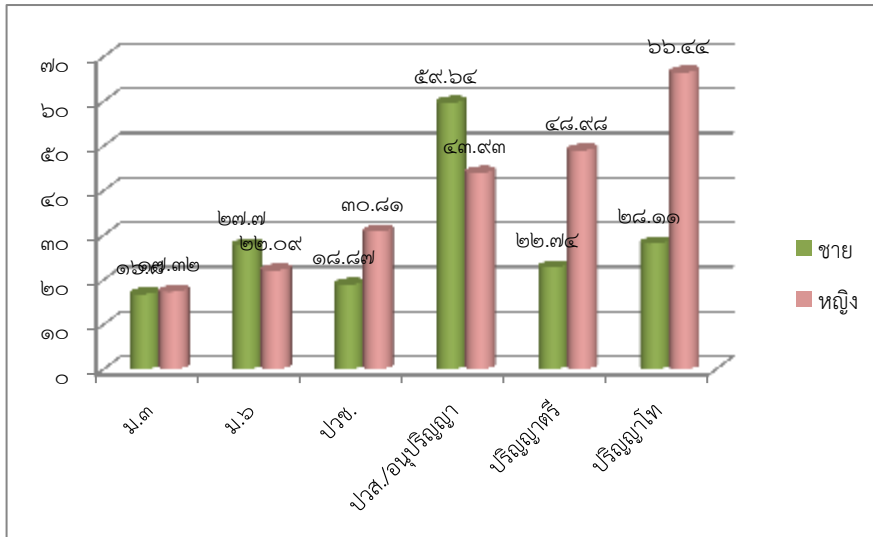

2.4 แรงงานไทยในต่างประเทศ

สำหรับแรงงานไทยในต่างประเทศในไตรมาส ๓ (เดือนกรกฎาคม – กันยายน ๒๕๕๙) มีผู้แจ้งความประสงค์ไปทำงานต่างประเทศ จำนวน ๕๕๗ คน จำแนกตามวิธีการเดินทางพบว่า ไปโดยนายจ้างพาไปฝึกงาน จำนวน ๓๐๖ คน คิดเป็นร้อยละ ๕๔.๙๔ มีจำนวนมากที่สุด รองลงมาได้แก่ ประเภท Re-Entry จำนวน ๑๖๒ คน คิดเป็นร้อยละ ๒๙.๐๘ ประเภทนายจ้างพาไปทำงาน จำนวน ๔๖ คน คิดเป็นร้อยละ ๘.๒๖ และประเภทเดินทางด้วยตนเอง จำนวน ๔๓ คน หรือร้อยละ ๗.๗๒

แผนภูมิ ๔๑ แรงงานไทยในจังหวัดชลบุรี ที่ขออนุญาตไปทำงานต่างประเทศ จำแนกตามวิธีเดินทาง ไตรมาส ๓ ปี ๒๕๕๙

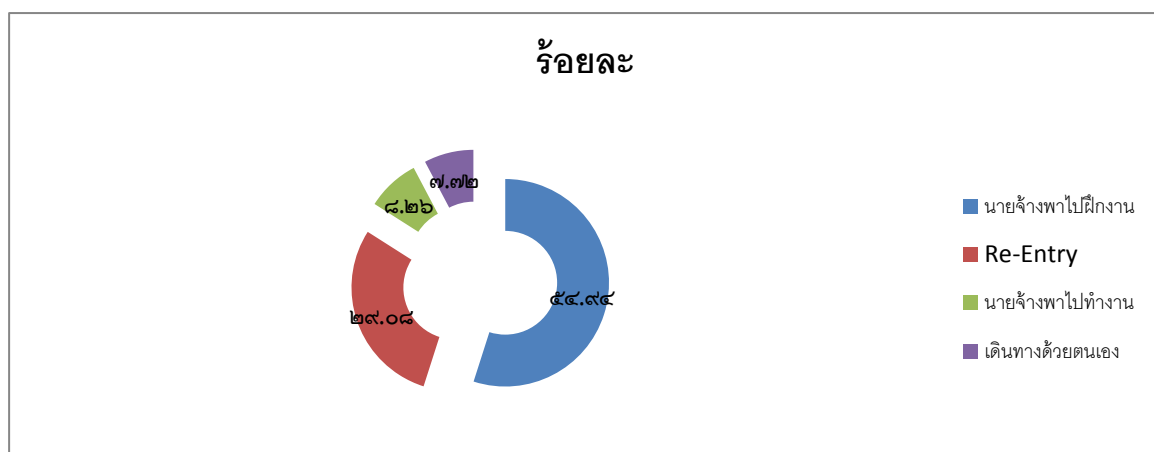

ที่มา : สำนักงานจัดหางานจังหวัดชลบุรี



๓. การพัฒนาศักยภาพแรงงาน

กระทรวงแรงงาน โดยกรมพัฒนาฝีมือแรงงานได้ดำเนินการฝึกอบรมพัฒนาผู้ใช้แรงงานในรูปแบบต่าง ๆ ได้แก่ ๑.) การฝึกเตรียมเข้าทำงานเป็นการฝึกอาชีพให้กลุ่มแรงงานใหม่หรือผู้ถูกเลิกจ้างว่างงานที่ประสงค์เข้าสู่ตลาดแรงงานให้มีความรู้ทักษะฝีมือ ๒.) การฝึกยกระดับฝีมือแรงงาน และการฝึกเสริมทักษะเป็นการฝึกอาชีพให้แรงงานที่ทำงานอยู่แล้วหรือถูกเลิกจ้างเพื่อเพิ่มความรู้ทักษะและฝีมือ เฉพาะด้านให้ทันกับเทคโนโลยีร่วมสมัย สร้างโอกาสการมีงานทำ การฝึกประเภทนี้มีทั้งส่วนที่กรมพัฒนาฝีมือแรงงานดำเนินการเอง และการส่งเสริมการพัฒนาฝีมือแรงงานในภาคเอกชน นอกจากนี้ ยังมีภารกิจทดสอบมาตรฐานฝีมือแรงงานเพื่อเพิ่มศักยภาพฝีมือแรงงานไทยให้มีมาตรฐานฝีมือสอดคล้องและทัดเทียมกับมาตรฐานสากล ขณะเดียวกันเป็นการพัฒนาทักษะให้สอดคล้องกับความต้องการของตลาดแรงงานโดยภาพรวมของการฝึกต่างๆ

มีผู้เข้ารับการฝึกเตรียมเข้าทำงาน จำนวน ๑๓๑ คน กลุ่มอาชีพที่มีการฝึกมากที่สุด คือ ธุรกิจและบริการ จำนวน ๗๓ คน ร้อยละ ๕๕.๗ รองลงมาคือ ช่างเครื่องกล จำนวน ๒๖ คน ร้อยละ ๑๙.๘ ช่างอุตสาหกรรม จำนวน ๒๓ คน ร้อยละ ๑๗.๕ และช่างไฟฟ้า จำนวน ๙ คน ร้อยละ ๖.๙ มีผู้ผ่านการฝึก จำนวน ๘๒ คน

แผนภูมิ ๔๒ การฝึกเตรียมเข้าทำงานในจังหวัดชลบุรี จำแนกตามกลุ่มอาชีพ รวมปี ๒๕๕๙

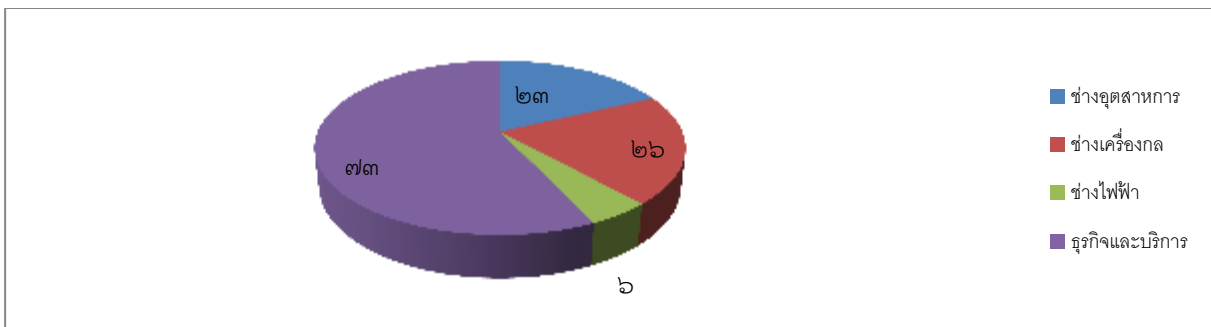

ผู้เข้ารับการฝึกยกระดับฝีมือแรงงานจำนวน ๘,๔๙๖ คน โดยกลุ่มอาชีพที่มีการฝึกยกระดับฝีมือสูงสุด คือ กลุ่มธุรกิจและบริการ จำนวน ๕,๘๙๒ คน หรือร้อยละ ๖๙.๓ รองลงมาคือ ช่างไฟฟ้า อิเล็กทรอนิกส์ จำนวน ๙๔๗ คน คิดเป็นร้อยละ ๑๑.๑ ช่างเครื่องกล จำนวน ๘๑๕ คน ร้อยละ ๙.๖ ช่างอุตสาหกรรม จำนวน ๖๗๕ คน ร้อยละ ๗.๙ ช่างก่อสร้าง จำนวน ๑๓๘ คน ร้อยละ ๑.๖ และช่างอุตสาหกรรมศิลป์ จำนวน ๒๙ คน ร้อยละ ๐.๓ มีผู้ผ่านการฝึกแล้ว ๗,๙๐๖ คน

แผนภูมิ ๔๓ การฝึกยกระดับฝีมือแรงงาน จำแนกตามกลุ่มอาชีพ รวมปี ๒๕๕๙

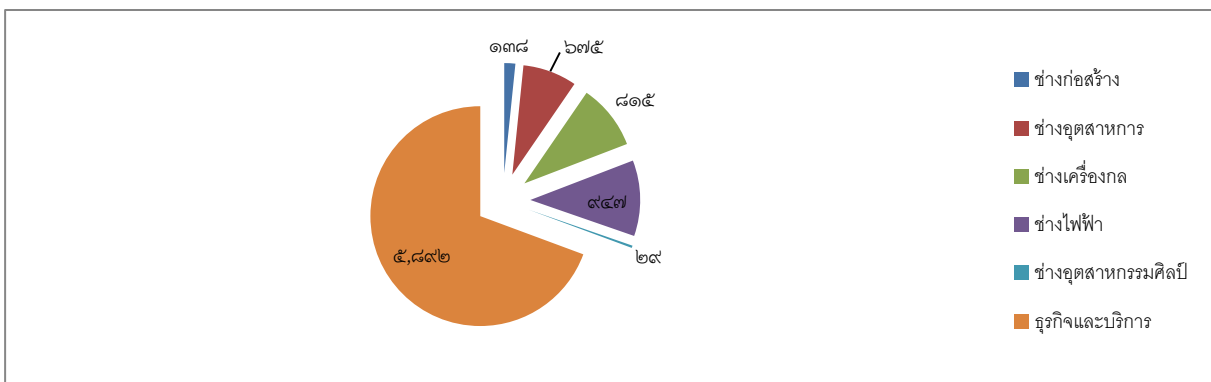

การทดสอบมาตรฐานฝีมือแรงงาน มีผู้เข้ารับการทดสอบ จำนวน ๒,๓๖๒ คน โดยกลุ่มอาชีพที่มีการทดสอบมาตรฐานฝีมือมากที่สุด คือ ช่างไฟฟ้า จำนวน ๒,๑๐๓ คน ร้อยละ ๘๘ รองลงมา คือ ช่างอุตสาหกรรม จำนวน ๘๓ คน ร้อยละ ๓.๕ ธุรกิจและบริการ จำนวน ๕๖ ร้อยละ ๒.๔ ช่างเครื่องกล จำนวน ๕๕ คน ร้อยละ ๒.๓ ช่างอุตสาหกรรมศิลป์ ๓๐ คน ร้อยละ ๑.๓ และช่างก่อสร้าง จำนวน ๒๕ คน ร้อยละ ๑ มีผู้ผ่านการทดสอบ จำนวน ๑,๘๐๙ คน

**แผนภูมิ ๔๔ การทดสอบมาตรฐานฝีมือแรงงานในจังหวัดชลบุรี จำแนกตามกลุ่มอาชีพ
รวมปี ๒๕๕๙**

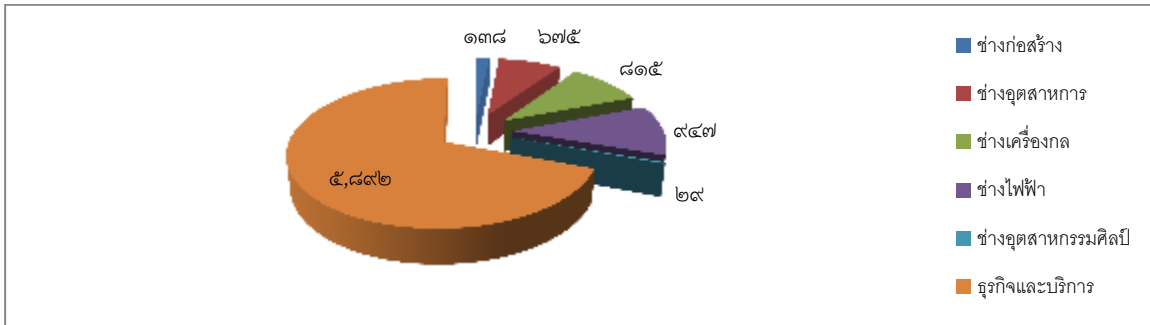

ที่มา : สถาบันพัฒนาฝีมือแรงงานภาค ๓ ชลบุรี

การพัฒนาฝีมือแรงงาน เป็นเรื่องที่หลายฝ่ายต้องช่วยกันทั้งภาครัฐเอกชน คือผู้ประกอบการหรือเจ้าของสถานประกอบการรวมถึงลูกจ้าง ทั้งนี้ เพราะการพัฒนาฝีมือแรงงานจะเป็นการเพิ่มผลิตภาพประสิทธิภาพในการทำงานอีกทั้งจะเป็นการรองรับการเปลี่ยนแปลงทางเทคโนโลยี รวมถึงความเป็นมาตรฐานในระดับต่างๆทั้งระดับประเทศและระดับโลกขณะเดียวกันเพื่อให้สอดคล้องกับความต้องการของตลาดแรงงาน ดังนั้น นอกจากกรมพัฒนาฝีมือแรงงานจะเป็นผู้ดำเนินการโดยตรงแล้วตามที่ได้กล่าวมาแล้ว ยังมีการส่งเสริมให้ดำเนินการโดยภาคเอกชนที่ส่งพนักงานเข้ามาร่วมฝึกกับทางสถาบันพัฒนาฝีมือแรงงานภาค ๓ ชลบุรี

๔. การคุ้มครองแรงงานและสวัสดิการแรงงาน

๔.๑ การตรวจแรงงาน

กระทรวงแรงงาน นอกจากจะมีภารกิจด้านการส่งเสริมการมีงานทำ การพัฒนาฝีมือแรงงานเพื่อยกระดับฝีมือให้เป็นที่ยอมรับของตลาดแรงงาน และตัดเทียมมาตรฐานสากลแล้ว อีกภารกิจหนึ่งที่เกิดขึ้นต่อเนื่องภายหลังการส่งเสริมให้คนมีงานทำแล้วคือ ภารกิจด้านการคุ้มครองลูกจ้าง นายจ้าง ให้ได้รับความเป็นธรรมในการจ้างงาน โดยสำนักงานสวัสดิการและคุ้มครองแรงงานจังหวัดชลบุรี หน่วยงานในสังกัดกระทรวงแรงงานเป็นหน่วยงานที่มีบทบาทในการคุ้มครองผู้ใช้แรงงานให้ได้รับความเป็นธรรมจากการจ้างงาน ภายใต้พระราชบัญญัติคุ้มครองแรงงานเพื่อไม่ให้ถูกเอารัดเอาเปรียบจากนายจ้างโดยมีจุดมุ่งหมายสูงสุด คือ ให้มีคุณภาพชีวิตที่ดีขึ้น ขณะเดียวกันในอีกด้านหนึ่งก็ผดุงไว้ซึ่งความยุติธรรมกับฝ่ายนายจ้าง กล่าวคือ ไม่โอนเอียงไปด้านหนึ่งด้านใดด้านหนึ่ง ทั้งนี้ มาตรการที่จะช่วยให้ผู้ใช้แรงงาน ได้รับรายได้และสวัสดิการที่เป็นธรรมเพียงพอต่อการดำรงชีวิต รวมถึงได้รับการคุ้มครองแรงงานให้มีคุณภาพชีวิตที่ดีขึ้นได้คือการตรวจสถานประกอบการเพื่อให้แน่ใจว่าผู้ใช้แรงงานได้รับการปฏิบัติและดูแลตามกฎหมายขณะเดียวกันจะเป็นมาตรการในการกระตุ้นให้สถานประกอบการเอาใจใส่ดูแลลูกจ้างของตนให้มากยิ่งขึ้นด้วย อย่างไรก็ตาม การตรวจสถานประกอบการมิใช่เป็นการไปจับผิดนายจ้าง หากแต่เป็นการตรวจเพื่อการให้คำแนะนำความรู้ในการปฏิบัติที่ถูกต้องแก่นายจ้าง รวมทั้งสร้างความเข้าใจแก่ลูกจ้าง / ผู้ใช้แรงงานในการปฏิบัติที่ถูกต้องอีกด้วย

การคุ้มครองแรงงาน ในปี ๒๕๕๙ (เดือนมกราคม – ธันวาคม ๒๕๕๙) มีการตรวจแรงงานในสถานประกอบการ จำนวน ๗๔๔ แห่ง ลดลงปี ๒๕๕๘ ร้อยละ ๑๓.๖ ลูกจ้างที่ผ่านการตรวจ ๓๙,๑๕๘ คน ลดลงจากปี ๒๕๕๘ ร้อยละ ๒๘.๒ (๑๕,๓๘๕ คน) ซึ่งสถานประกอบการที่ตรวจในปีนี้ ส่วนใหญ่เป็นสถานประกอบการที่มีลูกจ้างขนาด ๒๐ - ๔๙ คน จำนวน ๒๓๔ แห่ง คิดเป็นร้อยละ ๓๑.๔ รองลงมาเป็น ขนาด ๑๐ - ๑๙ คน จำนวน ๑๖๔ คน คิดเป็นร้อยละ ๒๒.๐ สำหรับผลการตรวจพบว่า มีสถานประกอบการที่ปฏิบัติไม่ถูกต้องตามกฎหมายคุ้มครองแรงงาน จำนวน ๑๗ แห่ง

ตารางที่ ๓๐ เปรียบเทียบจำนวนสถานประกอบการและลูกจ้างที่ผ่านการตรวจ ปี ๒๕๕๘ กับ ปี ๒๕๕๙

สถานประกอบการ/ลูกจ้างที่ผ่านการตรวจ				
สถานประกอบการ	ปี ๒๕๕๘		ปี ๒๕๕๙	
	สปก.* (แห่ง)	ลูกจ้าง(คน)	สปก.* (แห่ง)	ลูกจ้าง(คน)
๑-๔ คน	๙๕	๒๖๔	๗๐	๒๐๙
๕-๙ คน	๒๒๐	๑,๕๓๘	๘๗	๖๑๖
๑๐-๑๙ คน	๑๔๕	๑,๙๙๓	๑๖๔	๒,๒๗๓
๒๐-๔๙ คน	๑๙๓	๖,๕๔๖	๒๓๔	๗,๒๓๕
๕๐-๙๙ คน	๙๔	๖,๓๐๔	๙๖	๖,๖๙๒
๑๐๐-๒๙๙ คน	๖๘	๑๐,๓๐๖	๗๕	๑๒,๒๓๑
๓๐๐-๔๙๙ คน	๓๐	๙,๑๓๒	๑๑	๓,๘๓๒
๕๐๐-๙๙๙ คน	๑๑	๗,๘๕๒	๖	๔,๘๕๒
๑,๐๐๐ คน ⁺	๕	๑๐,๖๐๘	๑	๑,๒๑๘
รวม	๘๖๑	๕๔,๕๔๓	๗๔๔	๓๙,๑๕๘

ที่มา : สำนักงานสวัสดิการและคุ้มครองแรงงานจังหวัดชลบุรี หมายเหตุ : * สถานประกอบการ

การตรวจแรงงานในสถานประกอบการ และเมื่อสำนักงานสวัสดิการและคุ้มครองแรงงานจังหวัดชลบุรี ตรวจพบว่าสถานประกอบการไม่ปฏิบัติตามกฎหมายคุ้มครองแรงงาน จะมีการดำเนินการเพื่อให้สถานประกอบการนั้นปฏิบัติให้ถูกต้องตามกฎหมายแรงงาน เพื่อให้เกิดความเป็นธรรมแก่ลูกจ้าง ได้แก่ การแนะนำให้ปฏิบัติในสิ่งที่ถูกต้อง การออกหนังสือเชิญพบ การออกคำสั่งให้ดำเนินการ การเปรียบเทียบปรับ หรือการส่งเรื่องดำเนินคดี ทั้งนี้ การจะดำเนินการในลักษณะใดจะพิจารณาตามความรุนแรงของปัญหา การดำเนินการส่วนใหญ่จึงเป็นไปในทางให้คำแนะนำแก่เจ้าของสถานประกอบการเพื่อให้ปฏิบัติให้ถูกต้องตามกฎหมาย สำหรับการตรวจความปลอดภัยในการทำงาน ซึ่งเป็นเครื่องมือในการคุ้มครองดูแลความปลอดภัยอาชีวอนามัย และสภาพแวดล้อมในการทำงานของลูกจ้าง นอกจากนี้การตรวจความปลอดภัยในการทำงานยังเป็นอีกมาตรการหนึ่งดำเนินการเพื่อกระตุ้นส่งเสริมให้เจ้าของสถานประกอบการเห็นความสำคัญ และตระหนักถึงเรื่องความปลอดภัยในการทำงาน เพราะหากการทำงานมีความปลอดภัยย่อมส่งผลถึงคุณภาพชีวิตที่ดีของผู้ใช้แรงงานตามมา เมื่อคนงานมีคุณภาพชีวิตที่ดีขึ้นจะทำงานอย่างมีความสุขและจะส่งผลต่อผลผลิตที่เพิ่มขึ้นสูงของสถานประกอบการอันไปสู่ผลกำไรนั่นเอง



การตรวจความปลอดภัยในการทำงาน ปี ๒๕๕๙ (เดือนมกราคม – ธันวาคม ๒๕๕๙) มีการตรวจสถานประกอบการ จำนวน ๓๐๕ แห่ง เพิ่มขึ้นจากปี ๒๕๕๘ ร้อยละ ๒.๓ (๗ แห่ง) ลูกจ้างที่ผ่านการตรวจ ๑๙,๙๘๕ คน เพิ่มขึ้นจากปี ๒๕๕๘ ร้อยละ ๕๗.๖ ซึ่งสถานประกอบการที่ตรวจในไตรมาสนี้ส่วนใหญ่เป็นสถานประกอบการที่มีลูกจ้าง ขนาด ๒๐ - ๔๙ คน จำนวน ๑๗๔ แห่ง คิดเป็นร้อยละ ๕๗.๐ รองลงมาเป็นขนาด ๕๐ - ๙๙ คน จำนวน ๕๑ แห่ง คิดเป็นร้อยละ ๑๖.๗ มีสถานประกอบการที่ปฏิบัติไม่ถูกต้องตามกฎหมาย ๑๗ แห่ง

ตารางที่ ๓๑ เปรียบเทียบจำนวนสถานประกอบการและลูกจ้างที่ผ่านการตรวจความปลอดภัยในการทำงาน ปี ๒๕๕๘ กับ ปี ๒๕๕๙

สถานประกอบการ/ลูกจ้างที่ผ่านการตรวจ				
ขนาดสถานประกอบการ	ปี ๒๕๕๘		ปี ๒๕๕๙	
	สปก. * (แห่ง)	ลูกจ้าง * (คน)	สปก. * (แห่ง)	ลูกจ้าง * (คน)
๑- ๔ คน	-	-	-	-
๕-๙ คน	๒	๑๖	๖	๔๓
๑๐-๑๙ คน	๒๘	๔๒๕	๒๙	๔๑๙
๒๐-๔๙ คน	๒๐๓	๗,๐๕๔	๑๗๔	๕,๖๑๒
๕๐-๙๙ คน	๕๔	๓,๕๘๗	๕๑	๓,๔๖๘
๑๐๐-๒๙๙ คน	๑๑	๑,๕๙๑	๓๗	๕,๗๓๓
๓๐๐-๔๙๙ คน	-	-	๕	๑,๘๘๑
๕๐๐-๙๙๙ คน	-	-	๒	๑,๘๐๙
๑,๐๐๐ คน	-	-	๑	๑,๐๒๐
รวม	๒๙๘	๑๒,๖๗๓	๓๐๕	๑๙,๙๘๕

ที่มา : สำนักงานสวัสดิการและคุ้มครองแรงงานจังหวัดชลบุรี

หมายเหตุ : * สถานประกอบการ

การดำเนินการของเจ้าหน้าที่ในส่วน of สถานประกอบการที่ปฏิบัติไม่ถูกต้องตามกฎหมายความปลอดภัย จะมีลักษณะเดียวกับการตรวจคุ้มครองแรงงานที่กล่าวมาแล้ว คือหากพบว่ามีสิ่งที่พิจารณาแล้วเห็นว่าเกิดความไม่ปลอดภัยหรือไม่ได้ปฏิบัติตามกฎหมายความปลอดภัยจะดำเนินการตามความรุนแรงของปัญหาประกอบไปด้วยการให้คำแนะนำในวิธีการปฏิบัติที่ถูกต้อง การออกคำสั่งให้ส่งเอกสาร เรียกพบ ปรับปรุง หรือหยุดการใช้เครื่องจักร รวมทั้งการส่งเรื่องดำเนินคดี ในปี ๒๕๕๙ (เดือนมกราคม – ธันวาคม ๒๕๕๙) มีสถานประกอบการที่ปฏิบัติไม่ถูกต้อง ๑๗ แห่ง



4.2 แรงงานสัมพันธ์

นอกเหนือจากภารกิจด้านการคุ้มครองแรงงานและดูแลความปลอดภัยทั้งแก่ลูกจ้างและนายจ้างแล้ว กระทรวงแรงงานโดยสำนักงานสวัสดิการและคุ้มครองแรงงานจังหวัดชลบุรี ยังมีภารกิจในการส่งเสริมและพัฒนาระบบแรงงานสัมพันธ์ให้เหมาะสมและสอดคล้องกับเศรษฐกิจ สังคม เพื่อป้องกันความขัดแย้ง และการเสริมสร้างความร่วมมือที่ดีต่อกันระหว่างนายจ้าง ลูกจ้าง และผู้มีส่วนเกี่ยวข้องโดยมีเป้าหมายหลักเพื่อสร้างสันติสุขในวงการแรงงาน ให้นายจ้างและลูกจ้างที่มีทัศนคติที่ดีต่อกันในการทำงาน เพราะหากนายจ้าง ลูกจ้างมีความเข้าใจกันเป็นอย่างดีย่อมไม่เกิดปัญหาขัดแย้งขึ้น เมื่อปัญหาข้อขัดแย้งไม่มี พลังในการขับเคลื่อนงานหรือทีมงานก็จะนำไปสู่การเพิ่มผลผลิตหรือเพิ่มผลิตภาพในการปฏิบัติงานลูกจ้างหรือผู้ใช้แรงงานมีความสุขในการทำงานคุณภาพชีวิตย่อมดีขึ้น ขณะเดียวกันนายจ้างก็มีความสุขเนื่องจากมีผลผลิตเพิ่มขึ้นเป็นผลกำไรตามมา ทั้งนี้ ในกลุ่มของนายจ้างและลูกจ้างจะมีการตั้งองค์การเพื่อทำหน้าที่เป็นตัวแทนตนเองโดยเมื่อพิจารณาในส่วนองค์การนายจ้าง ณ เดือนธันวาคม ๒๕๕๙ มีองค์การลูกจ้าง จำนวน ๒๓๗ แห่ง จำแนกเป็นสหภาพแรงงานในกิจการเอกชน จำนวน ๒๓๖ แห่ง และสหพันธ์แรงงาน จำนวน ๑ แห่ง

สำหรับการเกิดข้อเรียกร้อง/ข้อพิพาทแรงงานและข้อขัดแย้งในปี ๒๕๕๙ มีการแจ้งข้อเรียกร้อง จำนวน ๑๒๐ แห่ง ๑๒๐ ครั้ง ลูกจ้างที่เกี่ยวข้อง ๔๔,๑๑๘ คน การยุติข้อเรียกร้องได้ โดยไม่เกิดข้อพิพาทแรงงาน จำนวน ๑๑๒ แห่ง ๑๑๒ ครั้ง ลูกจ้างที่เกี่ยวข้อง ๔๓,๕๖๐ คน

4.4 การเลิกจ้างงาน

สำนักงานจัดหางานจังหวัดชลบุรีรายงานสถานการณ์การลาออกจากงานในปี ๒๕๕๙ จำแนกเป็นการเลิกจ้าง จำนวน ๘,๗๒๖ คน (ร้อยละ ๓๐.๘) และลาออก จำนวน ๑๙,๕๑๙ คน (ร้อยละ ๖๙.๑) ในจำนวนนี้สามารถบรรจุงานได้ ๑๓,๐๐๒ คน

4.5 การสวัสดิการแรงงาน

กิจกรรมที่ช่วยสนับสนุนส่งเสริมให้ผู้ใช้แรงงานมีคุณภาพชีวิตที่ดีขึ้นนอกเหนือจากการตรวจสอบสถานประกอบการเพื่อให้การคุ้มครองให้ผู้ใช้แรงงานตามที่ได้กล่าวมาแล้ว สำนักงานสวัสดิการและคุ้มครองแรงงานจังหวัดชลบุรี ยังมีการส่งเสริมการจัดสวัสดิการแรงงาน ในสถานประกอบการ อาทิ การส่งเสริมและให้บริการด้านสวัสดิการแรงงานนอกเหนือจากที่กฎหมายกำหนด ให้บริการเงินกู้กองทุนเพื่อผู้ใช้แรงงาน ส่งเสริมความรู้เกี่ยวกับสวัสดิการแรงงาน และจัดคาราวานแก่จันเพื่อให้บริการด้านสวัสดิการและคุ้มครองแรงงาน เป็นต้น โดยในไตรมาสที่ ๓ ปี ๒๕๕๙ ได้ดำเนินการส่งเสริมสถานประกอบการจัดสวัสดิการในรูปแบบต่างๆ ให้แก่ ลูกจ้างและผู้ใช้งาน จำนวน ๓๒๕ แห่ง ผู้ได้รับประโยชน์ ๒๘,๙๔๑ คน

๕. การประกันสังคม

งานประกันสังคมเป็นภารกิจของสำนักงานประกันสังคม กระทรวงแรงงานโดยมีจุดหมายเพื่อดูแลผู้ใช้แรงงานให้มีคุณภาพชีวิตที่ดีขึ้นและมีหลักประกันชีวิตที่มั่นคง ทั้งในยามปกติกรณีเกิดการว่างงานรวมถึงเมื่อยามแก่ชราโดยดำเนินการภายใต้แนวคิดการเฉลี่ยทุกข์เฉลี่ยสุข ซึ่งจากข้อมูลปัจจุบันจังหวัดชลบุรี มีสถานพยาบาลในสังกัดประกันสังคมที่เป็นสถานพยาบาลของรัฐบาลจำนวน ๗ แห่ง คิดเป็นร้อยละ ๕๘.๓ ของสถานพยาบาลทั้งหมด และสถานพยาบาลเอกชนจำนวน ๕ แห่ง (ร้อยละ ๔๑.๗)





ที่มา : สำนักงานประกันสังคมจังหวัดชลบุรี

กองทุนประกันสังคม ให้ความช่วยเหลือเมื่อลูกจ้างประสบอันตราย เจ็บป่วย ทูพพลภาพ ตายอันมิใช่เนื่องจากการทำงาน คลอดบุตร สงเคราะห์บุตร ชราภาพ และประกันการว่างงานการจ่ายเงินสทบโดยฝ่ายนายจ้าง ลูกจ้าง และรัฐบาลจ่ายฝ่ายละเท่าๆกัน ข้อมูล ณ เดือนธันวาคม ๒๕๕๙ จำนวน ๕๖,๘๗๘ ราย เป็นจำนวนเงิน ๓๔๘.๑๖ ล้านบาท

เมื่อพิจารณาผู้ประกันตนแยกตามประเภทดังนี้

๑. ผู้ประกันตนตามมาตรา ๓๓	จำนวน	๖๘๐,๙๔๘	คน
๒. ผู้ประกันตนตามมาตรา ๓๙	จำนวน	๖๑,๒๙๒	คน
๓. ผู้ประกันตนตามมาตรา ๔๐	จำนวน	๔๑,๓๑๕	คน
รวมทั้งสิ้น		๗๘๓,๕๕๕	คน

เมื่อจำแนกตามขนาดสถานประกอบการพบว่า ขนาดสถานประกอบการไม่เกิน ๑๐ คน มีจำนวนสถานประกอบการมากที่สุด คือ ๑๓,๑๗๒ แห่ง หรือ คิดเป็นร้อยละ ๖๓.๙ รองลงมาได้แก่ ขนาด ๑๐-๑๙ คน ๒,๙๐๒ แห่ง คิดเป็นร้อยละ ๑๔.๑ ขนาด ๒๐-๔๙ คน ๒,๒๗๕ แห่ง ร้อยละ ๑๑.๐ ขนาด ๕๐-๙๙ คน ๙๖๓ แห่ง ร้อยละ ๔.๗ ขนาด ๑๐๐-๒๙๙ คน ๖๔๘ แห่ง ร้อยละ ๓.๑ ขนาด ๒๐๐-๔๙๙ คน ๔๔๕ แห่ง ร้อยละ ๒.๒ ขนาด ๕๐๐-๙๙๙ คน ๑๓๕ แห่ง ร้อยละ ๐.๖ ขนาด ๑,๐๐๐ คนขึ้นไป ๖๘ แห่ง ร้อยละ ๐.๓ และเมื่อพิจารณาตามจำนวนลูกจ้างจำแนกตามขนาดสถานประกอบการพบว่า ขนาด ๒๐๐-๔๙๙ คน มีจำนวนลูกจ้างมากที่สุด จำนวน ๑๓๔,๙๓๔ คน คิดเป็นร้อยละ ๒๐.๖ รองลงมาได้แก่ ขนาด ๑,๐๐๐ คนขึ้นไป จำนวน ๑๒๓,๙๘๕ คน คิดเป็นร้อยละ ๑๗.๙ ขนาด ๕๐๐-๙๙๙ คน จำนวน ๙๑,๖๐๒ คน คิดเป็นร้อยละ ๑๔.๐ ขนาด ๑๐๐-๑๙๙ คน จำนวน ๘๘,๙๔๑ คน ร้อยละ ๑๓.๖ ขนาด ๒๐-๔๙ คน จำนวน ๖๗,๓๓๖ คน ร้อยละ ๑๐.๓ ขนาด ๕๐-๙๙ คน จำนวน ๖๔,๗๒๐ คน ร้อยละ ๑๐.๐ ขนาดไม่เกิน ๑๐ คน จำนวน ๔๕,๘๙๒ คน ร้อยละ ๗.๐ และ ขนาด ๑๐-๑๙ คน จำนวน ๓๕,๘๐๘ คน ร้อยละ ๕.๕

แผนภูมิ ๔๖ จำนวนสถานประกอบการและลูกจ้างที่อยู่ในกองทุนประกันสังคม
จำแนกตามขนาดสถานประกอบการ ณ เดือนธันวาคม ๒๕๕๙

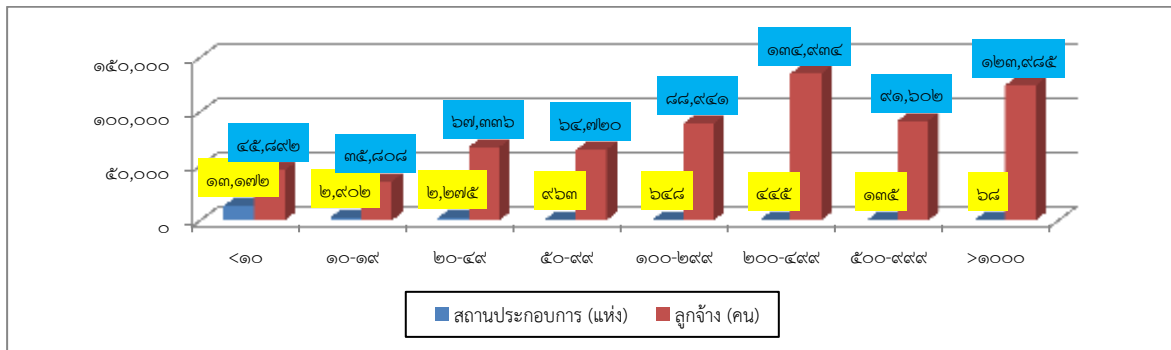

ที่มา : สำนักงานประกันสังคมจังหวัดชลบุรี

หากพิจารณาจำนวนสถานประกอบการและลูกจ้างที่อยู่ในกองทุนเงินทดแทนประกันสังคมจังหวัดชลบุรี จำแนกตามประเภทอุตสาหกรรม พบว่า ประเภทอุตสาหกรรมที่มีจำนวนสถานประกอบการสูงสุด ๕ อันดับแรก คือ ๑) ประเภทกิจการอื่นๆ จำนวน ๗,๒๖๗ แห่ง คิดเป็นร้อยละ ๓๕.๓ ๒) ประเภทการค้า จำนวน ๔,๘๓๑ แห่ง คิดเป็นร้อยละ ๒๓.๔ ๓) การผลิตผลิตภัณฑ์จากโลหะ จำนวน ๑,๘๗๑ แห่ง คิดเป็นร้อยละ ๙.๑ ๔) การขนส่ง การคมนาคม คลังสินค้า จำนวน ๑,๕๔๒ แห่ง คิดเป็นร้อยละ ๗.๕ และ ๕) การก่อสร้าง จำนวน ๑,๒๒๙ แห่ง คิดเป็นร้อยละ ๖.๐

แผนภูมิ ๔๗ จำนวนสถานประกอบการที่อยู่ในกองทุนประกันสังคม จำแนกตามประเภทอุตสาหกรรม
๕ อันดับแรก ณ ธันวาคม ๒๕๕๙

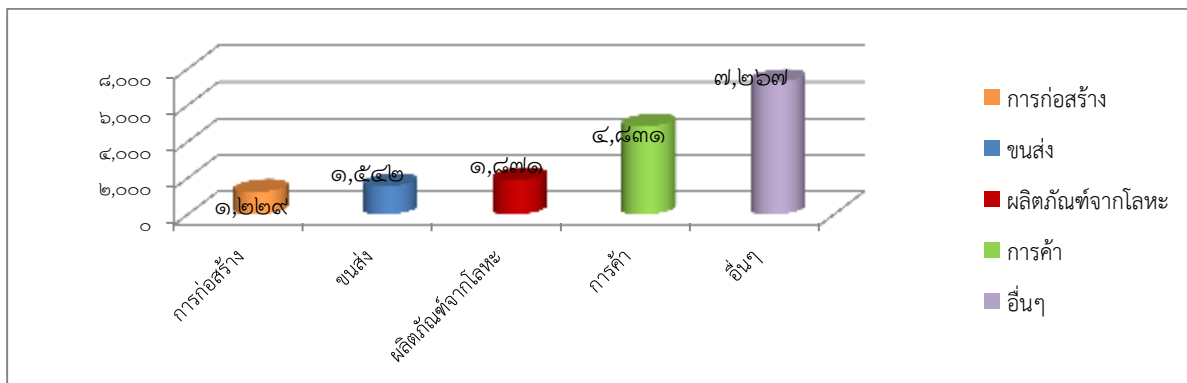

ที่มา : สำนักงานประกันสังคมจังหวัดชลบุรี

พิจารณาตามจำนวนลูกจ้างตามประเภทอุตสาหกรรม ๕ อันดับแรก พบว่า อันดับ ๑.) ประเภทกิจการอื่นๆ ๑๒๔,๗๘๘ คน (ร้อยละ ๑๙.๑) ๒.) การผลิตผลิตภัณฑ์จากโลหะ ๑๐๔,๙๑๙ คน (ร้อยละ ๑๖.๑) ๓.) ประเภทการผลิต ประกอบ การซ่อมยานพาหนะและอุปกรณ์ ๑๐๐,๑๙๔ คน (ร้อยละ ๑๕.๓) ๔.) การผลิตเคมีภัณฑ์ ๖๕,๖๘๙ คน (ร้อยละ ๑๐.๐) และ ๕.) การค้า ๖๓,๐๔๐ คน (ร้อยละ ๙.๖)

แผนภูมิ ๔๘ จำนวนลูกจ้างที่อยู่ในกองทุนประกันสังคม จำแนกตามประเภทอุตสาหกรรม
๕ อันดับแรก ณ เดือนธันวาคม ๒๕๕๙

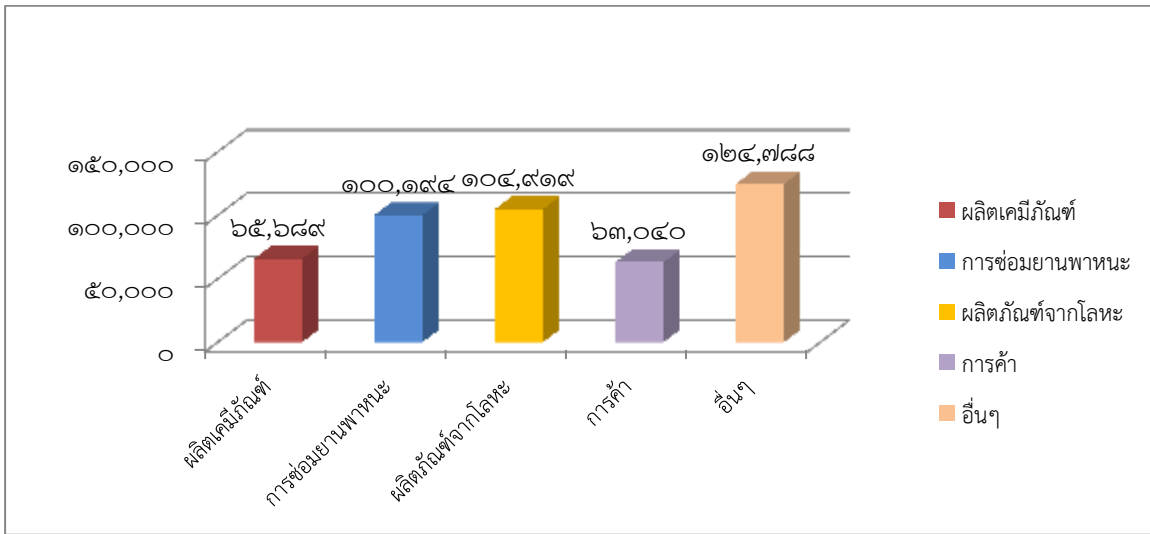

ที่มา : สำนักงานประกันสังคมจังหวัดชลบุรี

ในส่วนของการใช้บริการของกองทุนประกันสังคม ในปีนี้มีผู้ใช้บริการทั้งสิ้นมีจำนวนผู้ใช้บริการ ๒๓๑,๒๙๐ คน สำหรับประเภทประโยชน์ทดแทนที่ผู้ประกันตนใช้บริการสูงสุดในไตรมาสนี้ได้แก่ กรณีเจ็บป่วย มีจำนวน ๑๑๓,๒๙๑ คน (ร้อยละ ๔๙) รองลงมาเป็น กรณีว่างงาน จำนวน ๔๗,๒๑๙ คน (ร้อยละ ๒๐.๔) กรณีคลอดบุตร จำนวน ๒๖,๐๖๐ คน (ร้อยละ ๑๑.๓) กรณีสงเคราะห์บุตร จำนวน ๑๙,๔๔๕ คน (ร้อยละ ๘.๔) กรณีชราภาพ จำนวน ๑๗,๘๑๔ คน (ร้อยละ ๗.๗) ทูพพลภาพ จำนวน ๕,๕๕๓ คน (ร้อยละ ๒.๔) และตาย จำนวน ๑,๘๗๘ คน (ร้อยละ ๐.๘) ตามลำดับ

แผนภูมิ ๔๙ ผู้ประกันตนในจังหวัดชลบุรี ที่ใช้บริการกองทุนประกันสังคม จำแนกตามประเภทประโยชน์ทดแทน รวมปี ๒๕๕๙

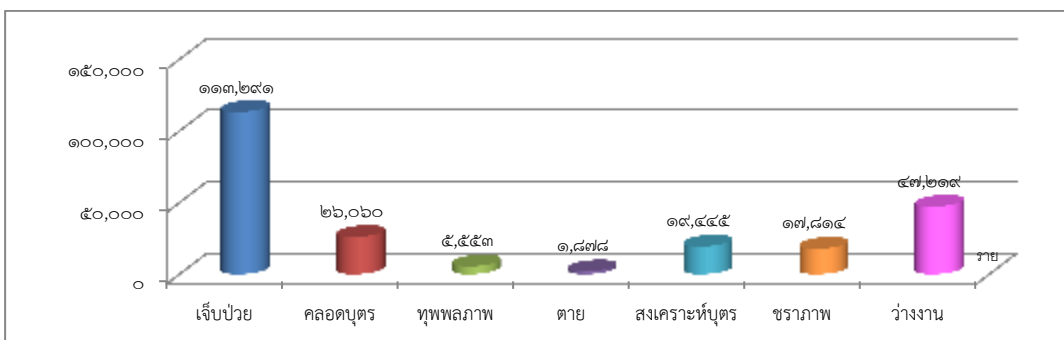

ที่มา : สำนักงานประกันสังคมจังหวัดชลบุรี

สำหรับปริมาณการจ่ายเงินประโยชน์ทดแทนพบว่า มีการจ่ายเงินทั้งสิ้น ๑,๖๐๒.๖๒ ล้านบาท โดยจ่ายเงิน กรณีว่างงาน จ่ายเงินผลประโยชน์ทดแทน จำนวน ๖๓๗.๘๒ ล้านบาท (ร้อยละ ๓๙.๘) มากที่สุด รองลงมาคือ กรณีคลอดบุตร จ่ายเงินผลประโยชน์ทดแทน จำนวน ๓๙๒.๗๗ ล้านบาท (ร้อยละ ๒๔.๕) กรณีชราภาพ จำนวน ๓๑๕.๔๘ ล้านบาท (ร้อยละ ๑๙.๗) เจ็บป่วย จ่ายเงินผลประโยชน์ทดแทน จำนวน ๑๑๙.๓๐ ล้านบาท (ร้อยละ ๗.๔) กรณีวงเคราะห์บุตร จ่ายเงินผลประโยชน์ทดแทน จำนวน ๖๐.๗๘ ล้านบาท (ร้อยละ ๓.๘) กรณีตาย จำนวน ๖๙.๑๒ ล้านบาท (ร้อยละ ๔.๓) และกรณีทุพพลภาพ จำนวน ๗.๓๕ ล้านบาท (ร้อยละ ๐.๕)

แผนภูมิ ๕๐ การจ่ายเงินประโยชน์ว่างงาน ทดแทนจังหวัดชลบุรี จำแนกตามประเภทกองทุนเงินทดแทน รวมปี ๒๕๕๙

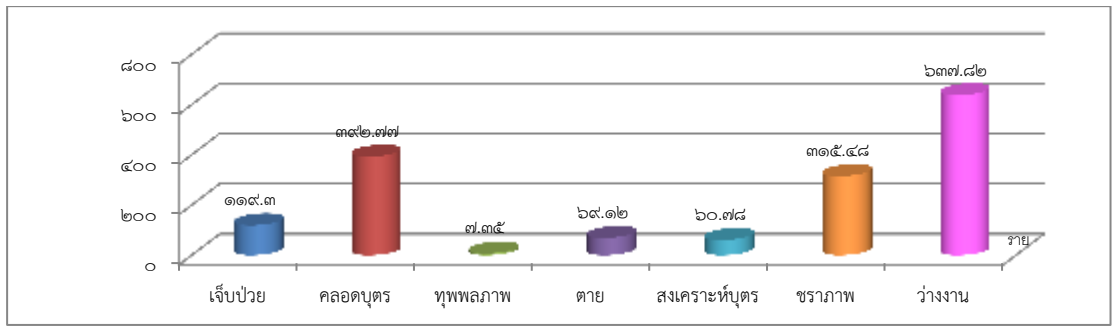

ที่มา : สำนักงานประกันสังคมจังหวัดชลบุรี

กองทุนเงินทดแทน (เนื่องจากการทำงาน) ให้ความคุ้มครองลูกจ้างที่ประสบอันตราย เจ็บป่วย ตาย เนื่องจากการทำงานให้นายจ้าง โดยลูกจ้างได้รับเงินทดแทน กองทุนนี้เก็บเงินสทบจากนายจ้าง เพียงอย่างเดียว

เมื่อพิจารณาจำนวนการให้บริการของกองทุนเงินทดแทน พิจารณาตามประเภทของ ประโยชน์ทดแทนพบว่า ผู้ใช้บริการทั้งสิ้นมีจำนวนผู้ให้บริการ ๑๑,๖๕๖ คน

หากพิจารณาตามประเภทประโยชน์ทดแทนที่ผู้ประกันตนใช้บริการสูงสุดในไตรมาสนี้ ได้แก่ กรณีหยุดงานไม่เกิน ๓ วัน คือ มีจำนวน ๙,๕๐๒ ราย (ร้อยละ ๘๑.๕) รองลงมาได้แก่ กรณีหยุดงานเกิน ๓ วัน จำนวน ๑,๔๐๗ ราย (ร้อยละ ๑๒.๑) กรณีเสียชีวิต จำนวน ๕๒๖ ราย (ร้อยละ ๔.๕) กรณีสูญเสียอวัยวะ บางส่วน จำนวน ๑๖๒ ราย (ร้อยละ ๑.๔) และกรณีทุพพลภาพ จำนวน ๖๐ ราย (ร้อยละ ๐.๕)

แผนภูมิ ๕๑ ผู้ประกันตนในจังหวัดชลบุรี ที่ใช้บริการกองทุนเงินทดแทน (เนื่องจากการทำงาน) จำแนกตามประเภทร้ายแรง รวมปี ๒๕๕๙

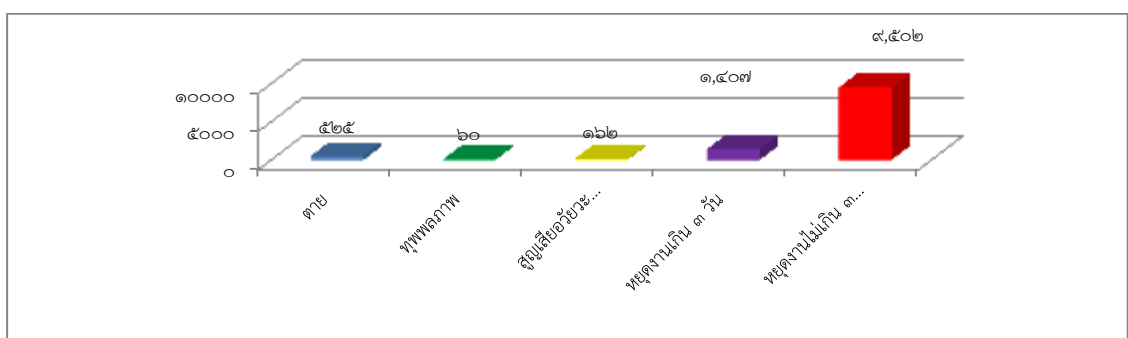

ที่มา : สำนักงานประกันสังคมจังหวัดชลบุรี

สำหรับปริมาณการจ่ายเงินประโยชน์ทดแทน จำแนกตามประเภทความร้ายแรงพบว่า มีการจ่ายเงินทั้งสิ้น ๑๐๖,๓๕๐,๐๐๐ บาท โดยการจ่ายเงินที่มีการจ่ายเงินสูงสุด คือกรณีหยุดงานไม่เกิน ๓ วัน จำนวน ๕๒,๓๔๐,๐๐๐ บาท หรือร้อยละ ๔๙.๒ รองลงมาคือ กรณีตาย จ่ายเงินผลประโยชน์ทดแทน จำนวน ๒๔,๕๔๐,๐๐๐ บาท (ร้อยละ ๒๓.๑) กรณีสูญเสียอวัยวะบางส่วน จ่ายเงินผลประโยชน์ทดแทน จำนวน ๑๙,๔๘๐,๐๐๐ บาท (ร้อยละ ๑๘.๓) กรณีหยุดงานเกิน ๓ วัน จ่ายเงินผลประโยชน์ทดแทน จำนวน ๗,๕๓๐,๐๐๐ บาท (ร้อยละ ๗.๑) และ กรณีทุพพลภาพ จำนวน ๒,๔๖๐,๐๐๐ บาท (ร้อยละ ๒.๓)

แผนภูมิ ๕๒ การจ่ายเงินประโยชน์ทดแทนจังหวัดชลบุรี จำแนกตามประเภทร้ายแรง รวมปี ๒๕๕๙

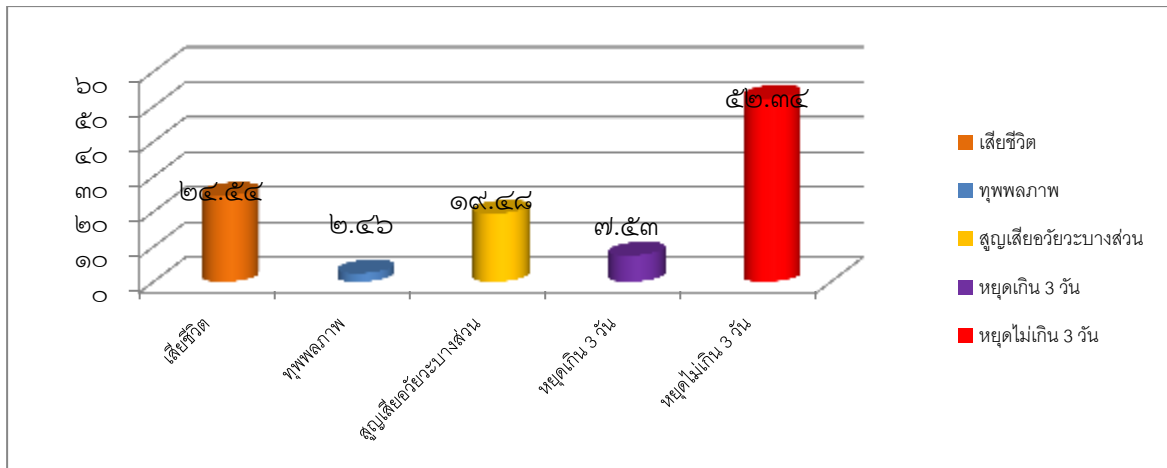

ที่มา : สำนักงานประกันสังคมจังหวัดชลบุรี

ตารางภาคผนวก



ตารางที่ ๑ ผลกระทบต่อมวลรวมจังหวัดชลบุรี ปี ๒๕๕๖

อุตสาหกรรม	มูลค่า ล้านบาท	ร้อยละ ของ GPP
เกษตรกรรม การล่าสัตว์ และการป่าไม้	๒๐,๗๑๕	๒.๗
การประมง	๒,๖๐๓	๐.๓
การทำเหมืองแร่และเหมืองหิน	๗๕๑	๐.๑
การผลิต	๓๙๑,๗๓๗	๕๑.๘
การไฟฟ้า ประปา และโรงแยกก๊าซ	๑๙,๕๐๘	๒.๖
การก่อสร้าง	๑๕,๕๔๘	๒.๑
การขายส่ง การขายปลีก การซ่อมแซมยานยนต์ จักรยานยนต์ ของใช้ส่วนบุคคลและของใช้ในครัวเรือน	๑๖๖,๔๙๑	๒๒.๐
โรงแรมและภัตตาคาร	๒๖,๘๔๔	๓.๕
การขนส่ง สถานที่เก็บสินค้าและการคมนาคม	๒๘,๗๐๗	๓.๘
ตัวกลางทางการเงิน	๒๐,๑๐๑	๒.๗
บริการด้านอสังหาริมทรัพย์ การให้เช่าและบริการทางธุรกิจ	๒๙,๖๕๔	๓.๙
การบริหารราชการและการป้องกันประเทศ รวมทั้งการประกันสังคมภาคบังคับ	๑๔,๖๖๒	๑.๙
การศึกษา	๘,๕๐๘	๑.๑
การบริการด้านสุขภาพและงานสังคมสงเคราะห์	๖,๙๙๘	๐.๙
การให้บริการชุมชน สังคม และบริการส่วนบุคคลอื่น ๆ	๓,๐๖๖	๐.๔
ลูกจ้างในครัวเรือนส่วนบุคคล	๒๙๓	๐.๐
รวม	๗๕๖,๑๘๕	๑๐๐.๐๐

ที่มา : สำนักคณะกรรมการพัฒนาเศรษฐกิจและสังคม



ตารางที่ ๒ ดัชนีราคาผู้บริโภคจังหวัดชลบุรี จำแนกตามประเภทของดัชนีและหมวดสินค้า
เดือนธันวาคม ๒๕๕๙

หมวด	ดัชนี	
	ธ.ค. ๕๙	พ.ย. ๕๙
ดัชนีราคาผู้บริโภค	๑๑๑.๖	๑๑๑.๔
หมวดอาหารและเครื่องดื่มไม่มีแอลกอฮอล์	๑๒๓.๐	๑๒๓.๔
ข้าว แป้ง และผลิตภัณฑ์จากแป้ง	๑๐๘.๖	๑๐๙.๘
เนื้อสัตว์ เป็ด ไก่ และสัตว์น้ำ	๑๒๕.๓	๑๒๕.๒
ไข่และผลิตภัณฑ์นม	๑๐๒.๖	๑๐๔.๒
ผักและผลไม้	๑๓๒.๙	๑๓๔.๔
เครื่องประกอบอาหาร	๑๐๔.๓	๑๐๔.๓
เครื่องดื่มไม่มีแอลกอฮอล์	๑๐๙.๖	๑๐๙.๖
อาหารบริโภค - ในบ้าน	๑๒๖.๕	๑๒๖.๕
อาหารบริโภค - นอกบ้าน	๑๑๓.๖	๑๑๓.๖
หมวดอื่น ๆ ที่ไม่ใช่อาหารและเครื่องดื่ม	๑๐๓.๖	๑๐๓.๐
หมวดเครื่องนุ่งห่มและรองเท้า	๑๐๔.๗	๑๐๔.๗
หมวดเคหะสถาน	๑๐๕.๔	๑๐๕.๔
หมวดการตรวจรักษาและบริการส่วนบุคคล	๑๐๕.๘	๑๐๕.๘
หมวดพาหนะ การขนส่ง และการสื่อสาร	๙๗.๔	๙๕.๙
หมวดการบันเทิง การอ่าน และการศึกษา	๑๐๐.๑	๑๐๐.๐
หมวดยาสูบ และเครื่องดื่มที่มีแอลกอฮอล์	๑๓๗.๘	๑๓๗.๘
ดัชนีราคาผู้บริโภคพื้นฐาน	๑๐๘.๑	๑๐๘.๑
กลุ่มอาหารสด และพลังงาน	๑๑๓.๐	๑๑๒.๓
อาหารสด	๑๒๕.๕	๑๒๖.๔
พลังงาน	๙๓.๖	๙๐.๘

ที่มา : สำนักงานพาณิชย์จังหวัดชลบุรี

หมายเหตุ : ดัชนีราคาผู้บริโภคพื้นฐาน คือ ดัชนีราคาผู้บริโภคทั่วไปหักรายการสินค้ากลุ่มอาหารสดและสินค้ากลุ่มพลังงาน



ตารางที่ ๓ การจดทะเบียนโรงงานอุตสาหกรรมที่ประกอบกิจการใหม่ของจังหวัดชลบุรี
จำแนกตามประเภทอุตสาหกรรม ปี ๒๕๕๙

ประเภทอุตสาหกรรม	จดทะเบียน			เลิก กิจการ จำนวน (โรง)
	จำนวน (โรง)	เงินทุน (ล้านบาท)	คนงาน (คน)	
อุตสาหกรรมเกษตร	๒	๒๓,๓๐๐,๐๐๐	๑๑	
อุตสาหกรรมอาหาร	๓	๙๗๘,๙๐๐,๐๐๐	๓,๑๗๙	๗
อุตสาหกรรมเครื่องตี				
อุตสาหกรรมสิ่งทอ				
อุตสาหกรรมเครื่องแต่งกาย				
อุตสาหกรรมเครื่องหนัง	๑	๔๐,๐๐๐,๐๐๐	๙	
อุตสาหกรรมเครื่องไม้และผลิตภัณฑ์จากไม้	๓	๔๔,๐๐๐,๐๐๐	๕๗	
อุตสาหกรรมเฟอร์นิเจอร์และเครื่องเรือน				
อุตสาหกรรมกระดาษและผลิตภัณฑ์จากกระดาษ	๑	๖๙,๕๐๐,๐๐๐	๔๖	
อุตสาหกรรมสิ่งพิมพ์	๒	๕๘,๐๓๐,๐๐๐	๔๒	
อุตสาหกรรมเคมี	๑	๑๑,๐๐๐,๐๐๐	๑๔	
อุตสาหกรรมปิโตรเคมีและผลิตภัณฑ์				๑
อุตสาหกรรมยาง	๓	๓๕๕,๒๐๐,๐๐๐	๑๔๓	
อุตสาหกรรมพลาสติก	๙	๙๑,๙๘๔,๐๐๐	๒๑๑	๓
อุตสาหกรรมอโลหะ	๒	๒๒๖,๕๐๐,๐๐๐	๗๑	๑
อุตสาหกรรมโลหะ				
อุตสาหกรรมผลิตภัณฑ์โลหะ	๑๑	๖๖๙,๔๗๕,๐๐๐	๒๙๙	๑
อุตสาหกรรมเครื่องจักรกล	๑	๗๘,๐๐๐,๐๐๐	๗	๑
อุตสาหกรรมไฟฟ้า	๒	๕๑,๑๐๔,๙๘๒	๕๘	
อุตสาหกรรมขนส่ง	๕	๕๑๒,๖๔๒,๖๗๔.๓๘	๒๐๔	
อุตสาหกรรมอื่นๆ	๑๓	๓๙๖,๙๖๐,๙๖๑	๓๖๕	๔
รวม	๕๙	๓,๖๐๖,๕๙๗,๖๑๗.๓๘	๔,๗๑๖	๑๗

ที่มา : สำนักงานอุตสาหกรรมจังหวัดชลบุรี



ตารางที่ ๔ ผู้มีงานทำจังหวัดชลบุรีจำแนกตามสถานภาพการทำงาน

หน่วย : คน

สถานภาพการทำงาน	ชาย	หญิง	รวม
นายจ้าง	๒๓,๙๙๘	๔,๙๗๑	๒๘,๙๖๙
ลูกจ้างรัฐบาล	๓๑,๔๓๗	๒๖,๕๐๗	๕๗,๙๔๔
ลูกจ้างเอกชน	๓๗๒,๔๐๙	๒๗๖,๕๗๔	๖๔๘,๙๘๓
ทำงานส่วนตัว	๑๒๑,๒๔๑	๙๐,๙๘๙	๒๑๒,๒๓๑
ช่วยธุรกิจครอบครัว	๓๘,๒๖๙	๕๔,๔๕๖	๙๒,๗๒๕
การรวมกลุ่ม	-	-	-
รวม	๕๘๗,๓๕๕	๔๕๓,๔๙๗	๑,๐๔๐,๘๕๒

ตารางที่ ๕ ประชากรจังหวัดชลบุรี จำแนกตามเพศ และสถานภาพแรงงาน

สถานภาพแรงงาน	ชาย	หญิง	รวม
ประชากรอายุ ๑๕ ปีขึ้นไป	๗๒๑,๙๕๗	๗๒๙,๓๖๔	๑,๔๕๑,๓๒๑
ผู้อยู่ในกำลังแรงงาน	๕๘๙,๙๐๑	๔๕๔,๓๔๐	๑,๐๔๔,๒๔๑
- ผู้มีงานทำ	๕๘๗,๓๕๕	๔๕๓,๔๙๗	๑,๐๔๐,๘๕๒
- ผู้ว่างงาน	๒,๕๕๖	๘๔๔	๓,๓๙๙
- กำลังแรงงานที่รอฤดูกาล	-	-	-
ผู้ไม่อยู่ในกำลังแรงงาน	๑๓๒,๐๕๖	๒๗๕,๐๒๔	๔๐๗,๐๘๐
- ทำงานบ้าน	๗,๐๘๐	๑๓๙,๙๖๔	๑๔๗,๐๔๔
- เรียนหนังสือ	๔๙,๙๔๕	๕๐,๔๗๕	๑๐๐,๔๒๐
- อื่น ๆ	๗๕,๐๓๑	๘๔,๕๘๕	๑๕๙,๖๑๖

ที่มา : สำนักงานสถิติจังหวัดชลบุรี



ตารางที่ ๖ ผู้มีงานทำจังหวัดชลบุรี จำแนกตามประเภทอุตสาหกรรมและเพศ

หน่วย: คน

ประเภทอุตสาหกรรม	ชาย	หญิง	รวม
รวมภาคเกษตรกรรม			
๑. เกษตรกรรม การป่าไม้และการประมง	๓๙,๔๑๒	๑๕,๖๑๓	๕๕,๐๒๖
รวมนอกภาคเกษตรกรรม			
๒ การทำเหมืองแร่ และเหมืองหิน	๒,๘๖๙	๕๖๓	๓,๔๓๒
๓ การผลิต	๑๙๖,๙๗๙	๑๕๖,๘๒๑	๓๕๓,๘๐๐
๔. การไฟฟ้า ก๊าซ และไอน้ำ	๒,๘๙๒	๘๘๖	๓,๗๗๘
๕ การจัดหาไฟฟ้า และการบำบัดน้ำเสีย	๑,๒๖๐	-	๑,๒๖๐
๖ การก่อสร้าง	๓๙,๗๔๒	๖,๓๔๘	๔๖,๐๙๐
๗ การขายส่ง ขายปลีก ซ่อมแซมยานยนต์ รถจักรยานยนต์	๖๕,๗๓๗	๘๐,๔๗๕	๑๔๖,๒๑๒
๘ การขนส่ง และสถานที่เก็บสินค้า	๕๒,๘๘๐	๘,๘๐๓	๖๑,๖๘๓
๙. กิจการโรงแรม และการบริการด้านอาหาร	๕๙,๖๕๒	๘๐,๔๗๕	๑๔๐,๑๒๗
๑๐. ข้อมูลข่าวสารและการสื่อสาร	๒,๐๓๘	๑,๓๒๑	๓,๓๕๙
๑๑ กิจกรรมทางการเงินและการประกันภัย	๓,๐๔๒	๗,๐๕๒	๑๐,๐๙๔
๑๒. กิจกรรมอสังหาริมทรัพย์	๕,๗๒๖	๕,๙๗๓	๑๑,๖๙๙
๑๓ กิจกรรมทางวิชาชีพ วิทยาศาสตร์ และเทคนิค	๗,๐๓๖	๑,๑๕๗	๘,๑๙๓
๑๔. กิจกรรมการบริหารและการบริการสนับสนุน	๒๙,๑๔๖	๕,๒๑๙	๓๔,๓๖๕
๑๕. การบริหารราชการ และการป้องกันประเทศ รวมทั้งการ ประกันสังคมภาคบังคับ	๑๘,๘๒๔	๓,๕๖๙	๒๒,๓๙๓
๑๖. การศึกษา	๖,๗๙๔	๑๙,๗๖๗	๒๖,๕๖๑
๑๗. กิจกรรมด้านสุขภาพและงานสังคมสงเคราะห์	๕,๕๒๗	๑๔,๗๑๓	๒๐,๒๔๐
๑๘. ศิลปะ ความบันเทิง และนันทนาการ	๖,๐๖๘	๘,๔๖๓	๑๔,๕๓๑
๑๙. กิจกรรมบริการด้านอื่นๆ	๙,๑๘๐	๓๑,๕๙๘	๔๐,๗๗๘
๒๐ ลูกจ้างในครัวเรือนส่วนบุคคล	๒,๕๔๙	๔,๓๒๙	๖,๘๗๘
๒๑. ไม่ทราบ	-	-	-
รวม	๕๘๗,๓๕๕	๔๕๓,๔๙๗	๑,๐๔๐,๘๕๒



ตารางที่ ๗ ผู้มีงานทำจังหวัดชลบุรี จำแนกตามอาชีพและเพศ

ประเภทอาชีพ	ชาย	หญิง	รวม
๑. ผู้บัญญัติกฎหมาย ข้าราชการระดับอาวุโส ผู้จัดการ	๓๔,๖๑๙	๑๒,๒๙๓	๔๖,๙๑๒
๒. ผู้ประกอบวิชาชีพด้านต่างๆ	๑๙,๘๘๐	๓๒,๙๒๔	๕๒,๘๐๔
๓. ช่างเทคนิคและผู้ปฏิบัติงานที่เกี่ยวข้อง	๓๑,๘๔๔	๒๙,๐๓๐	๖๐,๘๗๔
๔. เสมียน เจ้าหน้าที่	๑๗,๕๙๑	๓๔,๕๓๒	๕๒,๑๒๓
๕. พนักงานบริการ พนักงานขายในร้านค้าและตลาด	๑๔๙,๘๑๐	๑๖๑,๑๒๔	๓๑๐,๙๓๔
๖. ผู้ปฏิบัติงานฝีมือด้านการเกษตรและประมง	๓๖,๔๐๖	๑๕,๗๓๔	๕๒,๑๔๐
๗. ผู้ปฏิบัติงานโดยใช้ฝีมือในธุรกิจต่างๆ	๙๑,๖๗๙	๑๘,๗๒๔	๑๑๐,๔๐๓
๘. ผู้ปฏิบัติงานในโรงงาน ผู้ควบคุมเครื่องจักร	๑๗๖,๙๘๑	๑๐๖,๖๒๐	๒๘๓,๖๐๒
๙. อาชีพงานพื้นฐาน	๒๘,๕๔๔	๔๒,๕๑๖	๗๑,๐๖๐
๑๐. คนงานซึ่งมิได้จำแนกไว้ในหมวดอื่น	-	-	-
รวม	๕๘๗,๓๕๕	๔๕๓,๔๙๗	๑,๐๔๐,๘๕๒

ตารางที่ ๘ ผู้มีงานทำจังหวัดชลบุรี จำแนกตามระดับการศึกษาและเพศ

ระดับการศึกษา	ชาย	หญิง	รวม
๑. ไม่มีการศึกษา	๑๕,๖๐๓	๙,๐๙๔	๒๔,๖๙๗
๒. ต่ำกว่าประถมศึกษา	๕๗,๙๓๖	๔๖,๘๘๗	๑๐๔,๘๒๔
๓. ประถมศึกษา	๑๑๒,๓๖๓	๖๖,๓๓๖	๑๗๘,๗๐๐
๔. มัธยมศึกษาตอนต้น	๑๕๔,๑๔๗	๑๐๘,๕๗๓	๒๖๒,๗๒๐
๕. มัธยมศึกษาตอนปลาย			
- สายสามัญ	๙๒,๗๕๖	๘๒,๖๔๖	๑๗๕,๔๐๒
- สายอาชีวศึกษา	๒๘,๙๕๓	๑๖,๖๒๓	๔๕,๕๗๖
- สายวิชาการศึกษา	-	-	-
๖. อุดมศึกษา			
- สายวิชาการ	๖๖,๓๒๙	๖๓,๙๒๘	๑๓๐,๒๕๗
- สายวิชาชีพ	๔๖,๓๑๑	๔๐,๗๔๖	๘๗,๐๕๗
- สายวิชาการศึกษา	๔,๑๑๒	๑๓,๔๗๙	๑๗,๕๙๑
๗. การศึกษาอื่นๆ	๔,๕๐๓	๓,๗๗๗	๘,๒๘๐
๘. ไม่ทราบ	๔,๓๔๑	๑,๔๐๘	๕,๗๔๙
รวม	๕๘๗,๓๕๕	๔๕๓,๔๙๗	๑,๐๔๐,๘๕๒

ที่มา : สำนักงานสถิติจังหวัดชลบุรี



รายงานสถานการณ์แรงงานจังหวัดชลบุรี รวมปี ๒๕๕๙ (มกราคม - ธันวาคม ๒๕๕๙)

ตารางที่ ๙ จำนวนตำแหน่งงานว่าง / ผู้สมัครงานและการบรรจุงานจังหวัดชลบุรี จำแนกตามเพศ
รวมปี ๒๕๕๙ (เดือนมกราคม - ธันวาคม ๒๕๕๙)

ตำแหน่งงานว่าง (อัตรา)				ผู้ลงทะเบียนสมัครงาน (คน)			บรรจุงาน (คน)		
ชาย	หญิง	ไม่ระบุ	รวม	ชาย	หญิง	รวม	ชาย	หญิง	รวม
๕,๐๕๕	๑,๘๖๘	๑๕,๔๒๗	๒๒,๓๕๐	๔,๕๕๕	๖,๙๔๖	๑๑,๕๐๑	๒,๙๑๔	๕,๑๕๒	๘,๐๖๖

ตารางที่ ๑๐ จำนวนตำแหน่งงานว่าง ผู้สมัครงาน และการบรรจุงานจังหวัดชลบุรี จำแนกตามระดับการศึกษา
และเพศ รวมปี ๒๕๕๙ (เดือนมกราคม - ธันวาคม ๒๕๕๙)

ระดับการศึกษา	ตำแหน่งงานว่าง (อัตรา)	ผู้ลงทะเบียนสมัครงาน (คน)	บรรจุงาน (คน)
ประถมศึกษาและต่ำกว่า มัธยมศึกษา	๗,๘๖๘	๔,๕๒๑	๒,๙๗๕
ปวช.	๓,๙๖๔	๑,๔๖๕	๑,๑๔๗
ปวส.	๔,๔๗๓	๑,๙๗๗	๑,๗๔๙
อนุปริญญา	๑๐๒	๓๑	๑๒
ปริญญาตรี	๕,๗๙๙	๓,๔๔๘	๒,๑๕๙
ปริญญาโท	๑๔๔	๕๙	๒๔
ปริญญาเอก	-	-	-
อื่น ๆ	-	-	-
รวม	๒๒,๓๕๐	๑๑,๕๐๑	๘,๐๖๖



ตารางที่ ๑๑ จำนวนตำแหน่งงานว่าง ผู้สมัครงาน และการบรรจุงานในจังหวัดชลบุรี
จำแนกตามอายุ รวมปี ๒๕๕๙ (เดือนมกราคม - ธันวาคม ๒๕๕๙)

ช่วงอายุ	ตำแหน่งงานว่าง (อัตรา)	ผู้ลงทะเบียนสมัครงาน (คน)	บรรจุงาน (คน)
๑๕ - ๑๗	๔๐	๒๑	๒๐
๑๘ - ๒๔	๗,๐๑๐	๔,๓๖๕	๒,๕๖๔
๒๕ - ๒๙	๗,๐๙๓	๓,๖๐๔	๒,๑๙๗
๓๐ - ๓๙	๕,๓๑๗	๒,๑๑๑	๒,๓๖๑
๔๐ - ๔๙	๒,๔๑๔	๑,๐๙๘	๘๓๓
๕๐ - ๕๙	๔๗๒	๒๙๒	๙๐
๖๐ ปีขึ้นไป	๑๔	๑๐	๑
รวม	๒๒,๓๕๐	๑๑,๕๐๑	๘,๐๖๖

ตารางที่ ๑๒ กิจกรรมที่ดำเนินการเพื่อส่งเสริมการมีงานทำในจังหวัดชลบุรี จำแนกตามประเภท
กิจกรรมไตรมาส ๓ ปี ๒๕๕๙ (เดือนมกราคม - ธันวาคม ๒๕๕๙)

กิจกรรมที่ดำเนินการ เพื่อส่งเสริมการมีงานทำ	จำนวนครั้งที่จัด กิจกรรม	ผู้ได้รับประโยชน์ (คน)		
		ชาย	หญิง	รวม
๑. แนะนำอาชีพ	๑๙	๑,๘๐๓	๒,๙๓๖	๔,๗๓๙
๒. มหกรรมอาชีพ	-	-	-	-
๓. ส่งเสริมการประกอบอาชีพอิสระ	๓	๓๒๗	๗๕๓	๑,๐๘๐
๔. ส่งเสริมการประกอบอาชีพสำหรับผู้สูงอายุ	๔	๖	๒๔	๓๐
๕. อบรมผู้รับงาน/ผู้นำกลุ่มรับงานไปทำที่บ้าน	๒	๑๑	๒๒	๓๓
๖. ประสานให้เกิดการรับงานไปทำที่บ้าน	๑	-	๑	๑
รวม	๒๙	๒,๑๔๗	๓,๗๓๖	๕,๘๘๓

ตาราง ๑๓ การเลิกจ้าง ลาออก และการบรรจุงานของผู้ขึ้นทะเบียนว่างงาน รวมปี ๒๕๕๙ (เดือน
มกราคม - ธันวาคม ๒๕๕๙)

ขึ้นทะเบียน			การบรรจุงาน
เลิกจ้าง	ลาออก	รวม	
๘,๗๒๖	๑๙,๕๑๙	๒๘,๒๔๕	๑๓,๐๐๒



ตารางที่ ๑๔ แสดงจำนวนตำแหน่งงานว่างและการบรรจุงานจังหวัดชลบุรี จำแนกตามประเภท
อุตสาหกรรม รวมปี ๒๕๕๙ (เดือนมกราคม – ธันวาคม ๒๕๕๙)

ประเภทอุตสาหกรรม	ตำแหน่งงาน ว่าง (อัตรา)	บรรจุงาน (คน)
รวมภาคเกษตรกรรม		
๑. เกษตรกรรม การล่าสัตว์ และการป่าไม้	๘๗๐	๑๐๔
๒. การประมง	๒	-
รวมนอกภาคเกษตรกรรม		
๓. การทำเหมืองแร่ และเหมืองหิน	-	-
๔. การผลิต	๘,๓๔๑	๔,๒๐๕
๕. การไฟฟ้า ก๊าซ และการประปา	๑๓๕	๑๑๐
๖. การก่อสร้าง	๓๗๓	๑๙๘
๗. การขายส่ง การขายปลีก การซ่อมแซมยานยนต์ รถจักรยานยนต์ ของใช้ส่วนบุคคล และของใช้ในครัวเรือน	๕,๖๘๐	๗๐๗
๘. โรงแรม และภัตตาคาร	๑,๑๐๗	๔๙๔
๙. การขนส่ง สถานที่เก็บสินค้า และการคมนาคม	๒,๐๖๖	๗๗๘
๑๐. การเป็นสื่อกลางทางการเงิน	๒๐๕	๙๙
๑๑. กิจการด้านอสังหาริมทรัพย์ การให้เช่า และกิจกรรมทางธุรกิจ	๖๐๔	๒๐๗
๑๒. การบริหารราชการ และการป้องกันประเทศ รวมทั้งการประกันสังคมภาค บังคับ	๒๘๑	๓๘
๑๓. การศึกษา	๖๓	๒๑
๑๔. งานด้านสุขภาพ และงานสังคมสงเคราะห์	๔๓๕	๑๙๕
๑๕. กิจกรรมด้านบริการชุมชน สังคม และการบริการส่วนบุคคลอื่น ๆ	๑,๘๙๓	๘๔๓
๑๖. ลูกจ้างในครัวเรือนส่วนบุคคล	๒๓	๑๑
๑๗. องค์การระหว่างประเทศและองค์การต่างประเทศอื่น ๆ และสมาชิก	-	-
๑๘. ไม่ทราบ	๒๗๒	๕๓
รวม	๒๒,๓๕๐	๘,๐๖๖

ที่มา : สำนักงานจัดหางานจังหวัดชลบุรี



ตารางที่ ๑๕ จำนวนแรงงานไทยในจังหวัดชลบุรี ที่ขออนุญาตเดินทางไปทำงาน
ต่างประเทศจำแนกตามวิธีการเดินทาง รวมปี ๒๕๕๙ (เดือนมกราคม – ธันวาคม ๒๕๕๙)

วิธีการเดินทาง	จำนวน (คน)	ร้อยละ
๑. บริษัทจัดหางานจัดส่ง	-	-
๒. Re-Entry	๖๔๙	๓๐.๔%
๓. เดินทางด้วยตนเอง	๑๕๓	๗.๒%
๔. นายจ้างพาไปฝึกงาน	๘๙๐	๔๑.๗%
๕. นายจ้างพาไปทำงาน	๔๔๒	๒๐.๗%
๖. กรมการจัดหางานจัดส่ง	-	-
รวม	๒,๑๓๔	๑๐๐%

ตาราง ๑๖ จำนวนแรงงานต่างด้าวที่ได้รับอนุญาตทำงานตามมติ ครม. ๒๓ ก.พ. จังหวัดชลบุรี
จำแนกตามสัญชาติ รวมปี ๒๕๕๙ (เดือนมกราคม – ธันวาคม ๒๕๕๙)

สัญชาติ (คน)			รวม
พม่า	ลาว	กัมพูชา	
๒๗,๔๗๗	๖,๑๖๓	๖๗,๘๐๖	๑๐๘,๐๔๖

ตารางที่ ๑๗ จำนวนแรงงานต่างด้าวถูกกฎหมายจังหวัดชลบุรี จำแนกตามประเภทการได้รับ
อนุญาต รวมปี ๒๕๕๙ (เดือนมกราคม – ธันวาคม ๒๕๕๙)

ประเภทการได้รับอนุญาต	(คน)
๑. ประเภทแจ้งการเข้าทำงานอันจำเป็นเร่งด่วน	๒๗๓
๒. ประเภทมาตรา ๙ (ทั่วไป)	๑๒,๙๔๔
๓. ประเภทมาตรา ๑๒ (ส่งเสริมการลงทุน)	๓,๗๔๕
๔. ประเภทมาตรา ๑๓ (ชนกลุ่มน้อย)	๔,๑๑๑
รวม	๒๑,๐๗๓



ตารางที่ ๑๘ จำนวนคนงานต่างด้าวที่เดินทางเข้ามาทำงานโดยถูกต้องตามกฎหมาย
รวมปี ๒๕๕๙ (เดือนมกราคม - ธันวาคม ๒๕๕๙)

แจ้งการทำงาน อันจำเป็นและ เร่งด่วน (มาตรา ๗)		ส่งเสริมการลงทุน (BOI) (มาตรา ๑๐)		ชั่วคราว (มาตรา ๗)		พื้นที่สูง (มาตรา ๑๒)		ตลอดชีพ	
สัญชาติ	คน	สัญชาติ	คน	สัญชาติ	คน	สัญชาติ	คน	สัญชาติ	คน
สิงคโปร์	๒๑	ญี่ปุ่น	๘๘๐	ญี่ปุ่น	๙๐๘	ไทยใหญ่	๖๕	-	-
ญี่ปุ่น	๒,๖๖๖	ไต้หวัน	๘๒	ไต้หวัน	๘๔	มูเซอ	๑๑	○	○
เกาหลีใต้	๙๓	จีน	๓๕๒	จีน	๕๘๓	จีนฮ่อ			
จีน	๖๙	สหรัฐอเมริกา	๑๑	สหรัฐอเมริกา	๑๔๐	อิสระ	๘๒		
ฟิลิปปินส์	๔๐	เกาหลีใต้	๑๓๘	เกาหลีใต้	๑๙๗	เนปาล	-		
ออสเตรเลีย	๗	เยอรมัน	๕	เยอรมัน	๗๔	กะเหรี่ยง	๑๗		
อังกฤษ	๑๖	อินเดียน	๒๔	อินเดียน	๒๒๔	ไทยลื้อ	๓		
สเปน	๑	มาเลเซีย	๑๕	มาเลเซีย	๓๐	จีนฮ่อ	๓		
อิตาลี	-	ออสเตรีย	๒	ออสเตรีย	๖๖	อิสระ	๓		
รัสเซีย	๙	ออสเตรีย	๒	ออสเตรีย	๖๖	อิตาลี	-		
ยูเครน	๒	อังกฤษ	๔๑	อังกฤษ	๒๑๒	ทจซ.	-		
อินเดีย	๒๕๔	อังกฤษ	๔๑	อังกฤษ	๒๑๒	ลาว	๓		
ฝรั่งเศส	๑	สิงคโปร์	๖	เนเธอร์แลนด์	๓๐	อีเก้อ	๘		
อเมริกา	๒๓	ฝรั่งเศส	๑๓	ฝรั่งเศส	๗๑	ลาว	๓		
อื่น ๆ	๒๖๒	สวีตเซอร์แลนด์	-	แคนาดา	๓๗	มอญ	๑๐		
		อินโดนีเซีย	๕	พม่า	๒๙	พม่า	๑๒		
		รัสเซีย	๑๒	รัสเซีย	๒๒๙	อื่น ๆ	๔๐๒		
		ยูเครน	๑	ยูเครน	๘๒				
		อื่น ๆ	๗๖	อื่น ๆ	๖๑๗				
รวม	๓,๔๗๔	รวม	๑,๖๙๒	รวม	๓,๙๙๕	รวม	๖๖๔		

ที่มา : สำนักงานจัดหางานจังหวัดชลบุรี



ตารางที่ ๑๙ การฝึกเตรียมเข้าทำงานในจังหวัดชลบุรี จำแนกตามกลุ่มอาชีพ
รวมปี ๒๕๕๙ (มกราคม - ธันวาคม ๒๕๕๙)

กลุ่มอาชีพ	จำนวน (คน)	
	ผู้เข้ารับการฝึก	ผู้ผ่านการฝึก
๑. ช่างก่อสร้าง	-	-
๒. ช่างอุตสาหกรรม	๒๓	๑๕
๓. ช่างเครื่องกล	๒๖	๑๑
๔. ช่างไฟฟ้า อิเล็กทรอนิกส์ คอมพิวเตอร์	๙	๕
๕. ช่างอุตสาหกรรมศิลป์	-	-
๖. เกษตรอุตสาหกรรม	-	-
๗. ธุรกิจและบริการ	๗๓	๕๑
รวม	๑๓๑	๘๒

ตารางที่ ๒๐ การฝึกยกระดับฝีมือแรงงานในจังหวัดชลบุรี
จำแนกตามกลุ่มอาชีพ รวมปี ๒๕๕๙

กลุ่มอาชีพ	จำนวน (คน)	
	ผู้เข้ารับการฝึก	ผู้ผ่านการฝึก
๑. ช่างก่อสร้าง	๑๓๘	๑๐๘
๒. ช่างอุตสาหกรรม	๖๗๕	๕๓๒
๓. ช่างเครื่องกล	๘๑๕	๖๙๙
๔. ช่างไฟฟ้า อิเล็กทรอนิกส์ คอมพิวเตอร์	๙๔๗	๗๐๔
๕. ช่างอุตสาหกรรมศิลป์	๒๙	๑๓
๖. เกษตรอุตสาหกรรม	-	-
๗. ธุรกิจและบริการ	๕,๘๙๒	๕,๘๕๐
รวม	๘,๔๙๖	๗,๙๐๖

ที่มา : สถาบันพัฒนาฝีมือแรงงานภาค ๓ ชลบุรี



ตารางที่ ๒๑ การทดสอบมาตรฐานฝีมือแรงงานในจังหวัดชลบุรี จำแนกตามกลุ่มอาชีพ
รวมปี ๒๕๕๙ (เดือนมกราคม - ธันวาคม ๒๕๕๙)

กลุ่มอาชีพ	จำนวน (คน)	
	ผู้เข้ารับการฝึก	ผู้ผ่านการฝึก
๑. ช่างก่อสร้าง	๒๕	๑๖
๒. ช่างอุตสาหกรรม	๙๓	๓๘
๓. ช่างเครื่องกล	๕๕	-
๔. ช่างไฟฟ้า อิเล็กทรอนิกส์	๒,๑๐๓	๑,๖๙๓
๕. ช่างอุตสาหกรรมศิลป์	๓๐	๒๖
๖. เกษตรอุตสาหกรรม	-	-
๗. ธุรกิจบริการ	๕๖	๓๖
รวม	๒,๓๖๒	๑,๘๐๙

ตารางที่ ๒๒ การตรวจแรงงานในจังหวัดชลบุรี จำแนกตามขนาดสถานประกอบการ
รวมปี ๒๕๕๙ (มกราคม - ธันวาคม ๒๕๕๙)

ขนาดสถานประกอบการ	สถานประกอบการที่ผ่านการตรวจ (แห่ง)	ลูกจ้างที่ผ่านการตรวจ (คน)				ผลการตรวจ (แห่ง)	
		ชาย	หญิง	เด็ก	รวม	ปฏิบัติถูกต้อง	ปฏิบัติไม่ถูกต้อง
๑ - ๔ คน	๗๐	๑๒๐	๘๙	-	๒๐๙	๗๐	-
๕ - ๙ คน	๘๗	๓๐๐	๓๐๕	๑๑	๖๑๖	๘๕	๒
๑๐ - ๑๙ คน	๑๖๔	๑,๒๐๐	๑,๐๕๑	๒๒	๒,๒๗๓	๑๕๙	๕
๒๐ - ๔๙ คน	๒๓๔	๓,๘๕๑	๓,๒๕๕	๑๒๙	๗,๒๓๕	๒๓๑	๓
๕๐ - ๙๙ คน	๙๖	๓,๘๔๖	๒,๘๓๘	๘	๖,๖๙๒	๙๐	๖
๑๐๐ - ๒๙๙ คน	๗๕	๖,๗๙๖	๕,๔๒๐	๑๕	๑๒,๒๓๑	๗๔	๑
๓๐๐ - ๔๙๙ คน	๑๑	๒,๐๙๘	๑,๗๓๔	-	๓,๘๓๒	๑๑	-
๕๐๐ - ๙๙๙ คน	๖	๓,๑๘๗	๑,๖๖๕	-	๔,๘๕๒	๖	-
๑,๐๐๐ คน ⁺	๑	๗๘๘	๔๓๐	-	๑,๒๑๘	๑	-
รวม	๗๔๔	๒๒,๑๘๖	๑๖,๗๘๗	๑๘๕	๓๙,๑๕๘	๗๒๗	๑๗



ตารางที่ ๒๓ การตรวจความปลอดภัยในการทำงานในจังหวัดชลบุรี จำแนกตามขนาดสถานประกอบการ รวมปี ๒๕๕๙

ขนาดสถานประกอบการ	สถานประกอบการที่ผ่านการตรวจ (แห่ง)	ลูกจ้างที่ผ่านการตรวจ (คน)				ผลการตรวจ (แห่ง)	
		ชาย	หญิง	เด็ก	รวม	ปฏิบัติถูกต้อง	ปฏิบัติไม่ถูกต้อง
๑ - ๔ คน	-	-	-	-	-	-	-
๕ - ๙ คน	๖	๑๘	๒๕	-	๔๓	๕	๑
๑๐ - ๑๙ คน	๒๙	๒๔๑	๑๗๘	-	๔๑๙	๒๙	-
๒๐ - ๔๙ คน	๑๗๔	๓,๒๐๕	๒,๔๐๗	-	๕,๖๑๒	๑๗๒	๒
๕๐ - ๙๙ คน	๕๑	๑,๙๑๑	๑,๕๕๗	-	๓,๔๖๘	๔๓	๘
๑๐๐ - ๒๙๙ คน	๓๗	๒,๙๖๑	๒,๗๗๒	-	๕,๗๓๓	๓๒	๕
๓๐๐ - ๔๙๙ คน	๕	๘๙๙	๙๘๒	-	๑,๘๘๑	๕	-
๕๐๐ - ๙๙๙ คน	๒	๙๕๒	๘๕๗	-	๑,๘๐๙	๑	๑
๑,๐๐๐ คน ⁺	๑	๓๕๖	๖๖๔	-	๑,๐๒๐	๑	-
รวม	๓๐๕	๑๐,๕๔๓	๙,๔๔๒	-	๑๙,๙๘๕	๒๘๘	๑๗

ที่มา : สำนักงานสวัสดิการและคุ้มครองแรงงานจังหวัดชลบุรี

ตารางที่ ๒๔ การส่งเสริมการจัดสวัสดิการแรงงานจำแนกกิจกรรมที่ส่งเสริม ไตรมาส ๓ ปี ๒๕๕๙

กิจกรรมที่ส่งเสริม	แห่ง	คน
๑. ส่งเสริมและให้บริการด้านสวัสดิการแรงงานนอกเหนือจากที่กฎหมายกำหนด	๓๒๕	๒๘,๙๔๑
๑. ให้บริการเงินกู้กองทุนเพื่อผู้ใช้แรงงาน	๕	๑๒,๐๕๘
๓. ส่งเสริมความรู้เกี่ยวกับสวัสดิการแรงงาน	๓๒๕	๒๘,๙๔๑

ที่มา : สำนักงานสวัสดิการและคุ้มครองแรงงานจังหวัดชลบุรี



ตารางที่ ๒๕ การตรวจความปลอดภัยในการทำงานในจังหวัดชลบุรี จำแนกตามสถานประกอบการ
ไตรมาส ๓ (เดือนกรกฎาคม - กันยายน ๒๕๕๙)

ประเภทอุตสาหกรรม	สปก. ที่ผ่านการ ตรวจ	ลูกจ้าง ที่ผ่าน การตรวจ	ผลการตรวจ(แห่ง)	
			ปฏิบัติ ถูกต้อง	ปฏิบัติ ไม่ถูกต้อง
๑. เกษตรกรรม การล่าสัตว์ และการป่าไม้	๕	๒๓๘	๕	-
๒. การประมง	-	-	-	-
๓. การทำเหมืองแร่ และเหมืองหิน	๕	๑๖๙	๕	-
๔. การผลิต	๑๖๙	๑๒,๑๐๗	๑๕๘	๑๑
๕. การไฟฟ้า ก๊าซ และการประปา	๑	๔๗	๑	-
๖. การก่อสร้าง	๑๙	๑,๙๑๔	๑๖	๓
๗. การขายส่ง ขายปลีก การซ่อมแซมยานยนต์	๒๖	๑,๖๘๕	๒๕	๑
๘. โรงแรม และภัตตาคาร	๕๒	๒,๐๔๔	๕๒	-
๙. การขนส่ง สถานที่เก็บสินค้า และการคมนาคม	๑๕	๖๕๒	๑๔	๑
๑๐. การเป็นสื่อกลางทางการเงิน	-	-	-	-
๑๑. กิจการด้านอสังหาริมทรัพย์ การให้เช่า	๖	๗๐๘	๖	-
๑๒. การบริหารราชการ และการป้องกันประเทศ ฯลฯ	-	-	-	-
๑๓. การศึกษา	-	-	-	-
๑๔. งานด้านสุขภาพ และงานสังคมสงเคราะห์	-	-	-	-
๑๕. กิจกรรมด้านบริการชุมชน สังคม ฯ	๗	๔๒๑	๖	๑
๑๖. ลูกจ้างในครัวเรือนส่วนบุคคล	-	-	-	-
๑๗. องค์การระหว่างประเทศ อื่น ๆ และสมาชิก	-	-	-	-
๑๘. ไม่ทราบ	-	-	-	-
รวม	๓๐๕	๑๙,๙๘๕	๒๘๘	๑๗



ตารางที่ ๒๖ จำนวนองค์การลูกจ้างจังหวัดชลบุรี ณ เดือนธันวาคม ๒๕๕๙

ประเภทองค์กร	จำนวน (แห่ง)
<u>องค์การลูกจ้าง</u>	
สหภาพแรงงานรัฐวิสาหกิจ	-
สหภาพแรงงานในกิจการเอกชน	๒๓๖
สหพันธ์แรงงาน	๑
สภาองค์การลูกจ้าง	-
รวม	๒๓๗

ตารางที่ ๒๗ จำนวนองค์การนายจ้างจังหวัดชลบุรี ณ เดือนธันวาคม ๒๕๕๙

ประเภทองค์กร	จำนวน (แห่ง)
<u>องค์การลูกจ้าง</u>	
สหภาพแรงงานรัฐวิสาหกิจ	-
สหภาพแรงงานในกิจการเอกชน	-
สหพันธ์แรงงาน	-
สภาองค์การลูกจ้าง	-
สมาคมนายจ้าง	๑
รวม	๑

ที่มา : สำนักงานสวัสดิการและคุ้มครองแรงงานจังหวัดชลบุรี



ตารางที่ ๒๘ ข้อเรียกร้อง/ข้อพิพาท/ข้อขัดแย้ง รวมปี ๒๕๕๙ (เดือนมกราคม - ธันวาคม ๒๕๕๙)

ข้อเรียกร้อง/ข้อพิพาท/ข้อขัดแย้ง	แห่ง	ครั้ง	คน
การแจ้ง/ยุติข้อเรียกร้อง			
๑. การแจ้งข้อเรียกร้อง	๑๒๐	๑๒๐	๔๔,๑๑๘
๒. การยุติข้อเรียกร้อง	๑๑๒	๑๑๒	๔๓,๕๖๐
๒.๑ การยุติโดยไม่เกิดข้อพิพาทแรงงาน	๑๑๒	๑๑๒	๔๓,๕๖๐
- ตกลงกันเอง	๑๑๑	๑๑๑	๔๒,๓๙๐
- ถอนข้อเรียกร้อง	๑	๑	๑๗๐
- อื่น ๆ	-	-	-
๒.๒ การเกิดข้อพิพาทแรงงาน	๙	๙	๓,๒๑๐
๓. ข้อเรียกร้องยังไม่ยุติ	๘	๘	๗๕๘
การเกิดข้อพิพาท/ยุติข้อพิพาท			
๑. การเกิดข้อพิพาทแรงงาน	๙	๙	๓,๒๑๐
๒. การยุติข้อพิพาทแรงงาน	๗	๗	๒,๘๐๐
- ยุติภายใน ๕ วัน	-	-	-
- ยุติเกิน ๕ วัน	-	-	-
- ชี้ขาดโดยบังคับ	๑	๑	๕๗๘
- ชี้ขาดโดยสมัครใจ	-	-	-
- อื่น ๆ	-	-	-
๓. ข้อพิพาทแรงงานยังไม่ยุติ	๒	๒	๔๑๐
การเกิดข้อขัดแย้ง/ยุติข้อขัดแย้ง			
๑. การเกิดข้อขัดแย้ง	๕	๕	๗๑๙
๒. การยุติข้อขัดแย้ง	๔	๔	๖๕๕
- ตกลงกันได้	๔	๔	๖๕๕
- ถอนเรื่อง	-	-	-
- ฟ้องศาลแรงงาน	-	-	-
๓. การผลະงาน	-	-	-
๔. ข้อขัดแย้งยังไม่ยุติ	๑	๑	๖๔

ที่มา : สำนักงานสวัสดิการและคุ้มครองแรงงานจังหวัดชลบุรี



ตารางที่ ๒๙ จำนวนสถานประกอบการและลูกจ้างที่อยู่ในข่ายกองทุนประกันสังคมจังหวัดชลบุรี
จำแนกตามขนาดสถานประกอบการ ณ เดือนธันวาคม ๒๕๕๙

ขนาดสถานประกอบการ	จำนวน	
	สถานประกอบการ (แห่ง)	ลูกจ้าง (คน)
>๑๐ คน	๑๓,๑๗๒	๔๕,๘๙๒
๑๐-๑๙ คน	๒,๙๐๒	๓๕,๘๐๘
๒๐-๔๙ คน	๒,๒๗๕	๖๗,๓๓๖
๕๐-๙๙ คน	๙๖๓	๖๔,๓๒๐
๑๐๐-๒๙๙ คน	๖๔๘	๘๘,๙๔๑
๓๐๐-๔๙๙ คน	๔๔๕	๑๓๔,๙๓๔
๕๐๐-๙๙๙ คน	๑๓๕	๙๑,๖๐๒
๑,๐๐๐ คน ⁺	๖๘	๑๒๓,๙๘๕
รวม	๒๐,๖๐๘	๖๕๓,๒๑๘



ตารางที่ ๓๐ จำนวนสถานประกอบการและลูกจ้างที่อยู่ในข่ายกองทุนเงินทดแทนจังหวัดชลบุรี
จำแนกตามประเภทอุตสาหกรรม รวมปี ๒๕๕๙

ประเภทอุตสาหกรรม	จำนวน	
	สปก. (แห่ง)	ลูกจ้าง (คน)
๑. การสำรวจทำเหมืองแร่	๕๑	๔,๒๕๓
๒. การผลิตอาหาร เครื่องดื่มยาสูบ	๔๘๔	๓๓,๗๗๓
๓. การผลิตเครื่องสิ่งทอ เครื่องแต่งกาย เครื่องประดับ	๒๒๘	๑๗,๐๕๓
๔. การทำป่าไม้ การแปรรูป	๒๐๙	๘,๖๖๕
๕. การผลิตกระดาษ ผลิตภัณฑ์กระดาษ	๑๙๐	๗,๔๔๓
๖. การผลิตเคมีภัณฑ์ ผลิตภัณฑ์เคมี น้ำมันปิโตรเลียม	๖๕๑	๖๕,๖๘๙
๗. การผลิตผลิตภัณฑ์จากแร่โลหะ	๖๐	๒,๑๙๙
๘. การผลิตโลหะขั้นมูลฐาน	๒๒๔	๘,๒๘๗
๙. การผลิตผลิตภัณฑ์จากโลหะ	๑,๘๗๑	๑๐๔,๙๑๙
๑๐. การผลิต ประกอบ การซ่อมยานพาหนะและอุปกรณ์	๑,๑๔๑	๑๐๐,๑๙๔
๑๑. อุตสาหกรรมการผลิตอื่นๆ	๖๐๑	๕๘,๔๖๐
๑๒. สาธารณูปโภค	๒๙	๔๐๑
๑๓. การก่อสร้าง การติดตั้งเครื่องจักร การขุดเจาะ	๑,๒๒๙	๑๙,๓๓๕
๑๔. การขนส่ง การคมนาคม คลังสินค้า	๑,๕๔๒	๓๔,๗๑๙
๑๕. การค้า	๔,๘๓๑	๖๓,๐๔๐
๑๖. ประเภทกิจการอื่นๆ	๗,๒๖๗	๑๒๔,๗๘๘
รวม	๒๐,๖๐๘	๖๕๓,๒๑๘

ตารางที่ ๓๑ การใช้บริการกองทุนเงินทดแทนเนื่องจากการทำงาน จำแนกตามประเภทความร้ายแรง
รวมปี ๒๕๕๙

ประเภทความร้ายแรง	ผู้ใช้บริการ (คน)	จำนวนเงินที่จ่าย (ล้านบาท)
๑. ตาย	๕๒๕	๒๔.๕๔
๒. ทุพพลภาพ	๖๐	๒.๔๖
๓. สูญเสียอวัยวะบางส่วน	๑๖๒	๑๙.๔๘
๔. หยุดงานเกิน ๓ วัน	๑,๔๐๗	๗.๕๓
๕. หยุดงานไม่เกิน ๓ วัน	๙,๕๐๒	๕๒.๓๔
รวม	๑๑,๖๕๖	๑๐๖.๓๕

ที่มา : สำนักงานประกันสังคมจังหวัดชลบุรี



ตารางที่ ๓๒ การประสบอันตรายหรือเจ็บป่วยเนื่องจากการทำงาน จำแนกตามความร้ายแรง และขนาดสถานประกอบการ (ในกองทุน) รวมปี ๒๕๕๙

ขนาดสถานประกอบการ กิจการ	ความร้ายแรง					รวม
	ตาย	ทุพพลภาพ	สูญเสียอวัยวะ บางส่วน	หยุดงาน เกิน ๓ วัน	หยุดงานไม่ เกิน ๓ วัน	
๑ - ๙ คน	๙			๘๒	๒๐๘	๒๙๙
๑๐ - ๑๙ คน	๔			๖๘	๑๖๒	๒๓๔
๒๐ - ๔๙ คน	๕		๑	๑๖๐	๕๑๐	๖๗๖
๕๐ - ๙๙ คน	๕		๑	๙๘	๔๕๒	๕๕๖
๑๐๐ - ๑๙๙ คน	๔			๑๔๙	๖๑๖	๗๖๙
๒๐๐ - ๔๙๙ คน	๙		๑	๑๘๒	๗๖๐	๙๕๙
๕๐๐ - ๙๙๙ คน	๒		๑	๑๐๖	๕๓๗	๖๔๖
๑,๐๐๐ คน ⁺	๔			๑๘๐	๗๙๗	๙๘๑
รวม	๓๙	๐	๔	๑,๐๒๕	๔,๐๔๒	๕,๑๑๐

ตารางที่ ๓๓ การประสบอันตรายหรือเจ็บป่วยเนื่องจากการทำงานจังหวัดชลบุรี จำแนกตามความ
ร้ายแรง และสาเหตุการประสบอันตราย (ในกองทุน) รวมปี ๒๕๕๙

สาเหตุการประสบอันตราย	ความร้ายแรง					รวม
	ตาย	สูญ หาย	สูญเสีย อวัยวะ บางส่วน	หยุดงานเกิน ๓ วัน	หยุดงานไม่ เกิน ๓ วัน	
๑. ตกจากที่สูง	๗			๑๑๔	๑๕๒	๒๗๓
๒. หกล้ม สิ้นล้ม				๔๗	๑๒๒	๑๖๙
๓. อาคารหรือสิ่งก่อสร้างพังทับ	๑			๓	๔	๘
๔. วัตถุหรือสิ่งของพังทลายหล่นทับ	๗		๑	๒๗๑	๖๐๗	๘๘๖
๕. วัตถุหรือสิ่งของกระแทก/ชน	๑			๑๒๓	๕๖๓	๖๘๗
๖. วัตถุหรือสิ่งของหนีบ/ตึง	๑		๒	๑๖๑	๓๓๕	๔๙๙
๗. วัตถุหรือสิ่งของตัด/บาด/ทิ่มแทง				๑๖๘	๑,๐๒๔	๑,๑๙๒
๘. วัตถุหรือสิ่งของหรือสารเคมีกระเด็น เข้าตา			๑	๒๕	๗๘๑	๘๐๗
๙. ยกหรือเคลื่อนย้ายของหนัก				๓	๑๖	๑๙
๑๐. ประสบอันตรายจากท่าทางการ ทำงาน				๑๓	๑๕	๒๘
๑๑. อุบัติเหตุจากยานพาหนะ	๑๒			๒๗	๓๓	๗๒
๑๒. วัตถุหรือสิ่งของระเบิด	๑			๑๒	๒๑	๓๔
๑๓. ไฟฟ้าช็อต	๖			๑๔	๒๔	๔๔
๑๔. ผลจากความร้อนสูง/สัมผัสของร้อน				๑๖	๕๘	๗๔
๑๕. ผลจากความเย็นจัด/สัมผัสของเย็น						
๑๖. สัมผัสสิ่งมีพิษ-สารเคมี				๓	๓๕	๓๘
๑๗. อันตรายจากรังสี					๑	๑
๑๘. อันตรายจากแสง					๑๗	๓๗
๑๙. ถูกทำร้ายร่างกาย					๑๕	๑๕
๒๐. ถูกสัตว์ทำร้าย				๘	๑๑๓	๑๒๑
๒๑. โจรจากเสียง				๖	๓๓	๓๙
๒๑. โรคเนื่องจากการทำงาน				๔		๔
๒๒. อาการเจ็บป่วยจากการยกหรือ					๔๑	๔๑
๒๓. อาการเจ็บป่วยจากท่าทางการ ทำงาน						
๒๔. โรคผิวหนังจากการทำงาน						
๒๕. อื่น ๆ	๓			๘	๑๒	๒๒
รวม	๓๙	๐	๔	๑,๐๒๕	๔,๐๔๒	๕,๑๑๐



ตาราง ๓๔ จำนวนสถานพยาบาลในสังกัดประกันสังคมในจังหวัดชลบุรี จำแนกตามประเภทสถานพยาบาล
ณ เดือนธันวาคม ๒๕๕๙

ประเภทสถานพยาบาล	แห่ง
รัฐบาล	๗
เอกชน	๕
รวม	๑๒

ตารางที่ ๓๕ การใช้บริการของกองทุนประกันสังคมจังหวัดชลบุรี จำแนกตามประเภทประโยชน์ทดแทน
รวมปี ๒๕๕๙

ประเภทประโยชน์ทดแทน	ราย	ล้านบาท
๑. เจ็บป่วย	๑๑๓,๒๙๑	๑๑๙.๓๐
๒. คลอดบุตร	๒๖,๐๙๐	๓๙๒.๗๗
๓. ทูพพลภาพ	๕,๕๕๓	๗.๓๕
๔. ตาย	๑,๘๗๘	๖๙.๑๒
๕. สงเคราะห์บุตร	๑๙,๔๕๕	๖๐.๗๘
๖. ชราภาพ	๑๗,๘๑๔	๓๑๕.๔๘
๗. ว่างาน	๔๗,๒๑๙	๖๓๗.๘๒
รวม	๒๓๑,๒๙๐	๑,๖๐๒.๖๒

ตาราง ๓๖ จำนวนผู้มีงานทำที่อยู่ในแรงงานในระบบและนอกระบบ จำแนกตามกลุ่มอายุ เพศ จังหวัดชลบุรี ปี ๒๕๕๙

จังหวัด	รวม	กลุ่มอายุ Age Group									
		๑๕ - ๑๙	๒๐ - ๒๔	๒๕ - ๒๙	๓๐ - ๓๔	๓๕ - ๓๙	๔๐ - ๔๔	๔๕ - ๔๙	๕๐ - ๕๔	๕๕ - ๕๙	๖๐ and over
ชลบุรี	๑,๐๑๗,๖๙๕	๑๕,๓๔๘	๙๑,๐๗๐	๑๕๖,๗๗๒	๑๖๖,๒๕๙	๑๖๔,๔๕๒	๑๒๖,๒๔๓	๑๑๖,๔๑๒	๘๒,๓๙๕	๕๕,๕๗๓	๕๓,๑๘๑
ชาย	๕๖๒,๖๐๐	๗,๓๒๖	๔๖,๐๐๙	๗๙,๓๘๙	๙๐,๕๒๗	๙๑,๗๔๙	๗๓,๘๗๐	๖๓,๘๗๒	๔๘,๘๑๓	๒๗,๕๖๘	๓๓,๔๗๗
หญิง	๔๕๕,๐๙๕	๘,๐๒๑	๔๕,๐๖๑	๗๗,๓๘๒	๗๕,๗๓๒	๗๒,๖๙๔	๕๒,๓๗๓	๕๒,๕๔๐	๓๓,๕๘๒	๒๘,๐๐๕	๑๙,๗๐๕
แรงงานในระบบ	๖๗๖,๕๒๖	๔,๒๗๔	๓๒,๓๓๘	๑๓๘,๖๑๐	๑๒๙,๙๕๒	๑๒๒,๗๗๐	๘๔,๓๔๒	๕๙,๖๐๗	๓๓,๗๙๕	๒๐,๓๔๖	๑๐,๔๙๓
ชาย	๓๘๒,๑๔๗	๑,๓๓๒	๓๓,๖๕๔	๑๒,๔๐๘	๑๗,๗๒๖	๑๐,๗๖๙	๕๒,๙๓๒	๓๒,๑๑๘	๒๓,๙๖๓	๑๔,๑๘๑	๙,๑๑๕
หญิง	๒๙๔,๓๗๙	๒,๙๔๒	๓๘,๖๘๔	๖๖,๒๐๒	๕๘,๒๒๖	๕๒,๐๐๑	๓๑,๔๑๐	๒๗,๔๙๐	๙,๘๓๒	๖,๑๖๔	๑,๓๗๘
แรงงานนอกระบบ	๓๔๑,๑๖๙	๑๑,๐๗๔	๑๘,๗๓๒	๑๘,๑๖๒	๓๖,๓๐๗	๔๑,๖๗๒	๔๑,๙๐๑	๕๖,๘๐๕	๔๘,๖๐๑	๒๕,๒๒๗	๔๒,๖๘๘
ชาย	๑๘๐,๔๐๓	๕,๙๙๔	๑๒,๓๕๕	๖,๙๘๑	๑๘,๘๐๒	๒๐,๙๗๙	๒๐,๙๓๘	๓๑,๗๕๔	๒๔,๘๕๐	๑๓,๓๘๗	๒๔,๓๖๒
หญิง	๑๖๐,๗๖๖	๕,๐๗๙	๖,๓๗๗	๑๑,๑๘๑	๑๗,๕๐๕	๒๐,๖๙๓	๒๐,๙๖๓	๒๕,๐๕๑	๒๓,๗๕๑	๑๑,๘๔๐	๑๘,๓๒๖



ตารางที่ ๓๗ จำนวนผู้มีงานทำที่อยู่ในแรงงานในระบบและนอกระบบ จำแนกตามระดับการศึกษาที่สำเร็จ และเพศจังหวัดชลบุรี ปี ๒๕๕๙

จังหวัด	รวม	ไม่มี การศึกษา	ต่ำกว่า ประถมศึกษา	ประถม ศึกษา	มัธยมศึกษา ตอนต้น	มัธยมศึกษาตอนปลาย			อุดมศึกษา			อื่น ๆ	ไม่ทราบ
						สายสามัญ	สายอาชีพ- การศึกษา	สายวิชา- การศึกษา	สาย วิชาการ	สาย วิชาชีพ	สายวิชา- การศึกษา		
ชลบุรี	๑,๐๑๗,๖๙๕	๓๗,๐๓๘	๑๐๑,๖๖๘	๒๐๓,๕๙๖	๒๕๕,๔๓๗	๑๕๓,๓๐๗	๔๗,๕๓๒	-	๑๐๗,๗๖๘	๗๙,๔๑๕	๑๖,๖๖๙	๔,๗๗๒	๑๑,๔๙๓
ชาย	๕๖๒,๖๐๐	๒๐,๒๕๕	๕๕,๔๘๙	๑๑๗,๑๓๗	๑๓๘,๗๗๒	๘๔,๓๖๗	๓๐,๖๓๖	-	๕๙,๖๑๖	๔๑,๑๖๖	๗,๙๕๕	๒,๐๔๙	๕,๑๕๘
หญิง	๔๕๕,๐๙๕	๑๖,๗๘๓	๔๖,๑๘๐	๘๖,๔๕๙	๑๑๕,๖๖๕	๖๙,๙๔๐	๑๖,๘๙๖	-	๔๘,๑๕๒	๓๘,๒๔๙	๘,๗๑๔	๒,๗๒๔	๖,๓๓๕
แรงงานในระบบ	๖๗๖,๕๒๖	๒๘,๐๔๕	๓๓,๒๐๒	๑๑๔,๐๙๓	๑๘๓,๖๓๕	๑๑๖,๒๒๘	๓๑,๕๐๐	-	๘๐,๒๖๖	๕๙,๘๙๐	๑๔,๖๐๙	๔,๗๗๒	๑๐,๒๙๐
ชาย	๓๘๒,๑๙๗	๑๖,๔๘๘	๒๒,๔๖๐	๖๓,๔๑๔	๑๐๔,๕๕๘	๖๖,๕๖๑	๒๐,๖๑๒	-	๔๓,๕๘๗	๓๑,๘๑๙	๖,๓๖๓	๒,๐๔๙	๔,๒๘๘
หญิง	๒๙๔,๓๒๙	๑๑,๕๕๗	๑๐,๗๔๒	๕๐,๖๗๙	๗๙,๐๗๗	๔๙,๖๖๖	๑๐,๘๘๘	-	๓๖,๖๘๐	๒๗,๐๗๑	๘,๒๔๑	๒,๗๒๔	๖,๐๐๒
แรงงานนอกระบบ	๓๔๑,๑๖๙	๙,๙๙๓	๖๘,๔๖๖	๘๙,๕๐๓	๑๗๑,๘๐๒	๓๗,๐๗๙	๑๖,๐๓๑	-	๒๗,๕๐๒	๑๙,๕๒๕	๒,๐๖๐	-	๑,๒๐๓
ชาย	๑๘๐,๔๐๓	๓,๗๖๗	๓๓,๐๒๙	๕๓,๗๒๓	๑๑๕,๒๑๔	๑๗,๘๖๖	๑๐,๐๒๙	-	๑๖,๐๒๙	๙,๓๔๗	๑,๕๙๒	-	๘๗๐
หญิง	๑๖๐,๗๖๖	๕,๒๒๕	๓๕,๔๓๗	๓๕,๗๘๐	๕๖,๕๘๘	๑๙,๒๑๓	๖,๐๐๒	-	๑๑,๔๗๓	๑๐,๑๗๘	๐,๔๖๘	-	๓๓๓

ตารางที่ ๓๘ จำนวนผู้มีงานทำที่อยู่ในแรงงานในระบบและนอกระบบ จำแนกตามอาชีพ และเพศ จังหวัดชลบุรี ปี ๒๕๕๙

จังหวัด	รวม	อาชีพ									
		ผู้บัญญัติกฎหมาย และผู้จัดการ	วิชาชีพ ด้านต่าง ๆ	วิชาชีพ ด้านเทคนิค	เสมียน	พนักงาน บริการ	ด้านการเกษตร และประมง	ด้านความสามารถ ทางฝีมือ	ผู้ปฏิบัติงาน โรงงานเครื่องจักร	อาชีพพื้นฐาน ต่าง ๆ	คนงานซึ่งมิได้ จำแนกไว้ในหมวดอื่น
ชลบุรี	๑,๐๑๗,๖๙๕	๓๔,๔๑๘	๔๔,๓๓๔	๕๕,๒๓๒	๕๕,๓๖๒	๓๑๔,๙๙๙	๕๐,๓๕๔	๑๑๕,๕๖๕	๒๘๒,๐๔๗	๖๖,๕๕๕	-
ชาย	๕๖๒,๖๐๐	๒๕,๓๑๙	๒๐,๕๓๕	๓๔,๐๗๒	๑๐,๑๑๘	๑๓๒,๖๙๒	๓๔,๒๗๒	๙๑,๕๑๙	๑๘๗,๒๔๒	๒๖,๘๓๐	-
หญิง	๔๕๕,๐๙๕	๙,๐๙๙	๒๓,๗๙๙	๒๑,๑๖๐	๔๕,๒๘๓	๑๘๒,๓๐๗	๑๖,๐๘๒	๒๔,๐๔๖	๙๔,๘๐๕	๓๙,๗๒๕	-
แรงงานในระบบ	๖๗๖,๕๒๖	๒๕,๓๐๖	๓๖,๕๙๕	๔๕,๙๓๔	๕๑,๕๑๑	๑๓๑,๘๙๗	๑๑,๐๔๗	๗๖,๒๙๗	๒๕๐,๓๗๔	๕๗,๕๖๕	-
ชาย	๓๘๒,๑๙๗	๑๗,๘๘๐	๑๔,๕๗๓	๒๗,๖๖๗	๘,๙๒๓	๖๑,๘๐๔	๖,๘๔๕	๖๗,๓๑๗	๑๖๐,๑๘๑	๑๗,๖๐๗	-
หญิง	๒๙๔,๓๒๙	๗,๔๒๖	๒๒,๐๒๒	๑๘,๔๖๗	๔๒,๕๘๘	๗๐,๐๙๓	๔,๒๐๒	๘,๙๘๐	๙๐,๑๙๓	๓๙,๙๕๘	-
แรงงานนอกระบบ	๓๔๑,๑๖๙	๙,๑๑๒	๗,๗๓๙	๙,๒๙๘	๒,๘๕๑	๑๘๓,๑๐๒	๓๙,๓๐๗	๓๙,๒๖๘	๓๑,๖๗๓	๑๘,๘๘๙	-
ชาย	๑๘๐,๔๐๓	๗,๘๓๙	๕,๙๖๒	๖,๖๐๕	๑,๑๙๕	๗๐,๘๘๗	๒๗,๕๒๘	๒๕,๒๐๑	๒๗,๐๖๑	๙,๒๒๓	-
หญิง	๑๖๐,๗๖๖	๑,๒๗๓	๑,๗๗๗	๒,๖๙๓	๑,๖๕๕	๑๑๒,๒๑๕	๑๑,๘๘๐	๑๔,๐๖๖	๔,๖๑๒	๙,๖๖๖	-

ตารางที่ ๓๙ จำนวนผู้มีงานทำที่อยู่ในแรงงานในระบบและนอกระบบ จำแนกตามอุตสาหกรรม และเพศ จังหวัดชลบุรี ปี ๒๕๕๙

จังหวัด	รวม	อุตสาหกรรม																				
		เกษตรกรรม	เหมืองแร่ เหมืองหิน	การผลิต ไฟฟ้า ก๊าซ และประปา	การจัดการน้ำ การบำบัดน้ำเสีย	การก่อสร้าง	การขนส่ง การขนส่ง	ที่พักแรม และ บริการด้านอาหาร	ข้อมูลข่าวสาร การสื่อสาร	กิจกรรมด้าน การเงิน	อสังหาริมทรัพย์	กิจกรรมทาง วิชาชีพ	กิจกรรมการ บริหาร	บริหารราชการ ะบือองกับประเทศ	การศึกษา สังคมสงเคราะห์	สุขภาพและ ศิลปะ บันเทิง	กิจกรรมบริการ อื่นๆ	ทำงานในครัว รง	องค์กร ระหว่างประเทศ	ไม่ทราบ		
ชลบุรี	๑,๐๑๗,๖๙๕	๕๐,๖๗๓	๕,๒๕๕	๒๖๙,๓๒๙	๒,๙๙๙	๑,๕๑๘	๓๖,๐๗๐	๑๙๓,๐๑๖	๕๘,๒๖๓	๑๕๕,๙๗๐	๒,๓๒๘	๖,๓๖๘	๘,๗๗๗	๒๘,๗๗๔	๑๗,๘๙๓	๑๖,๘๘๘	๑๕,๒๘๐	๒๘,๖๗๑	๔,๑๙๐	-	-	
ชาย	๕๖๒,๖๐๐	๓๔,๕๑๐	๔,๘๗๐	๒๑๘,๕๑๗	๒,๑๘๘	๑,๓๘๘	๓๑,๘๐๓	๙๘,๘๘๐	๔๙,๕๑๙	๕๒,๗๑๐	๑,๕๖๐	๓,๒๓๑	๒,๐๑๗	๒๖,๖๗๗	๑๔,๕๙๓	๑๖,๖๗๙	๕,๖๐๖	๕,๓๗๙	๖,๑๘๖	๒๐๑	-	-
หญิง	๔๕๕,๐๙๕	๑๖,๑๖๓	๓๗๕	๑๕๐,๘๑๒	๘๑๑	๑๖๙	๔,๒๖๗	๙๔,๑๓๖	๙,๗๕๕	๙๓,๒๖๐	๘๖๘	๓,๑๓๗	๖,๗๕๑	๒,๑๐๐	๗,๒๘๑	๑๐,๒๐๙	๙,๖๗๔	๒๒,๔๘๕	๓,๘๘๔	-	-	
แรงงานในระบบ	๖๗๖,๕๒๖	๑๒,๑๑๗	๓,๘๘๗	๒๖๒,๓๖๖	๒,๙๙๙	๑,๑๑๒	๒๐,๕๙๗	๑๗,๘๙๗	๓๑,๕๙๑	๗,๒๖๓	๕,๖๙๔	๕,๙๘๔	๒,๐๑๘	๒๖,๖๗๗	๑๗,๘๙๓	๑๗,๘๙๓	๑๐,๙๙๗	๕,๕๖๑	๓,๓๐๓	-	-	
ชาย	๓๘๒,๑๙๗	๗,๕๖๓	๓,๗๑๒	๒๐๗,๓๕๕	๒,๑๘๘	๑,๑๑๒	๑๗,๘๐๓	๑๐,๒๓๓	๒๕,๖๖๖	๒,๕๐๑	๕,๖๙๔	๓,๗๕๑	๑,๕๖๖	๒๖,๖๗๗	๑๕,๕๙๓	๑๕,๕๙๓	๙,๖๗๔	๖,๑๘๖	๒๐๑	-	-	
หญิง	๒๙๔,๓๒๙	๔,๕๙๕	๐,๑๗๕	๑๕๔,๘๖๖	๘๑๑	๐,๑๖๐	๒,๖๖๔	๘๓,๙๐๓	๖,๖๒๕	๖,๕๖๙	๓,๑๓๓	๓,๓๑๓	๐,๕๓๒	๒๖,๖๗๗	๒,๓๐๐	๒,๓๐๐	๑,๓๐๐	๑,๓๐๐	๑,๓๐๐	-	-	
แรงงานนอกระบบ	๓๔๑,๑๖๙	๓๘,๕๖๖	๑,๓๖๘	๒๖๖,๙๖๓	-	๓๐๖	๑๕,๔๗๓	๑๖๖,๑๒๖	๒๖,๖๖๗	๑๗๘,๒๐๗	-	๑,๖๗๔	๒,๗๖๗	๒,๗๖๗	๑,๓๐๐	๑,๓๐๐	๑,๓๐๐	๒๒,๑๐๐	๘๘๙	-	-	
ชาย	๑๘๐,๔๐๓	๒๖,๕๘๗	๑,๒๕๖	๑๕๖,๖๖๓	-	๑๕๖	๑๕,๐๑๗	๑๕๖,๖๖๓	๒๖,๖๖๗	๑๗๘,๒๐๗	-	๑,๖๗๔	๒,๗๖๗	๒,๗๖๗	๑,๓๐๐	๑,๓๐๐	๑,๓๐๐	๑๕,๕๖๑	-	-	-	
หญิง	๑๖๐,๗๖๖	๑๑,๙๗๙	-	๑๑๐,๒๙๖	-	๑๕๐	๑๐,๔๕๖	๑๐๙,๔๖๓	๐,๐๐๐	๐,๐๐๐	-	๐,๐๐๐	๐,๐๐๐	๐,๐๐๐	๐,๐๐๐	๐,๐๐๐	๐,๐๐๐	๑๖,๕๓๙	๘๘๙	-	-	



คณะผู้จัดทำ

ที่ปรึกษา

นายภัครธรณ์	เทียนไชย	ผู้ว่าราชการจังหวัดชลบุรี
นายชายชาญ	เอี่ยมเจริญ	รองผู้ว่าราชการจังหวัดชลบุรี
นายภวัต	เลิศมุกดา	รองผู้ว่าราชการจังหวัดชลบุรี
นายเชาวลิตร์	แสงอุทัย	รองผู้ว่าราชการจังหวัดชลบุรี
ร้อยเอก กิจสมพงษ์	กล้าหาญ	แรงงานจังหวัดชลบุรี
นายวิเชียร	เสงี่ยม	สวัสดิการและคุ้มครองแรงงานจังหวัดชลบุรี
นายไพบูรณ์	วังสนตระกูล	จัดหางานจังหวัดชลบุรี
นางสาวนงนุช	มงคลสวัสดิ์	ประกันสังคมจังหวัดชลบุรี
นายธวัช	เบญจาทิกุล	ผอ.สถาบันพัฒนาฝีมือแรงงาน ๓ ชลบุรี
นายสมใจ	อภิรมณ์	ผอ.ศูนย์ความปลอดภัยในการทำงาน เขต ๒

ผู้จัดทำ

นางพิชญา	บรรจงอักษร	นักวิชาการแรงงานชำนาญการพิเศษ
นายบวร	ดรุณสนธยา	นักวิชาการแรงงานชำนาญการ
นางศิริพร	ศรวมศิริ	นักวิชาการพัฒนาฝีมือแรงงานชำนาญการ
นางวรรณภา	แก้วพรหมวรรณ	นักจัดการงานทั่วไปปฏิบัติการ
นางสาวยุพเรศ	บุญมาก	นักวิชาการประกันสังคม
นายพงศกร	สอนจันทร์	เจ้าหน้าที่วิเคราะห์และประเมินผลเบื้องต้น

